京城日報
八月二十九日(火) 夕刊
編輯兼發行人 [illegible] 印刷人 [illegible]
發行所 京城府太平通一丁目 京城日報社

聖恩鴻大

災害天聽に達し 再度の御下賜金拜受
眞に恐懼感激に堪へず 宇垣總督謹話

過般の半島水害は畏くも天聽に達し、罹災民に陛下より二萬五千圓の御内帑金を御下賜、けふ正式に通牒されたが、宇垣總督は聖恩の洪大なるに感激し恐懼して左の如く謹話した

朝鮮に於きましては去る六月下旬より七月初旬に亘りまして、南部地方に斷續的豪雨がありまして死傷及び行方不明者二百三十八名、住家の流失全壞八千六百二十六戸の多數を算する相當激甚なる被害を蒙りました次第でありますが、この實情天聽に達しまするや畏くも、天皇、皇后兩陛下より罹災民御救恤の御思召を以て御内帑金御下賜の恩命を拜し、罹災民と共に感激措く能はず、官民一致協力して被害の復舊に懸命の努力を拂ひつゝありましたが、不幸にも七月下旬再び南鮮の地を襲ひて死傷及び行方不明百六十七名、住家の流失全壞二千一百九十二戸に達する慘害を惹起し、越えて八月初旬神經方面より北上しました颱風は半島に入りまして暴風雨となり、南鮮一帶に極めて激甚なる災害を齎し人の死傷及行方不明四百八十七名、住家の流失全壞八千三百二十八戸、船舶の流失破損行方不明、全壞破損三千七百八十九隻の多きに達するといふ慘憺たる實情を呈しました次第であります。この慘狀再び天聽に達しまするや、畏くも天皇、皇后兩陛下より今回罹災民御救恤の御思召として再度御内帑金御下賜の恩命を拜しまして、聖慮の洪大なる誠に恐懼感激に堪へない次第であります。茲に謹んで官民一致災害の復舊に渾身の努力を拂ひ、聖旨に對へ奉らんことを期する次第であります

本府來年度豫算 宇垣總督けふ決裁

總額二億五千六百萬
内公債發行額約四千萬圓
新規事業總額三千百萬圓
斷然光る南棉北羊計畫

新規要求額だけで九千七百四十萬圓といふ未曾有の多額に達し、今井田總監の手で大斧鉞を加へた來年度豫算案は、廿九日に至り漸く宇垣總督の決裁を經たが、その總額は二億五千六百萬圓で、本年度に比ぶれば二千四百八十八萬圓の増額を示してゐる、詳細左の通り

一、豫算總額 二億五千六百萬圓
一、公債發行額 約四千萬圓（普通財源二億一千六百萬圓）
一、新規事業總額 三千百萬圓

而して新規事業の内譯を見るに、宇垣總督の金看板南棉北羊が斷然光つてをり、左の通りである

イ、鐵道、港灣、土木事業等公債財源によるもの 一千二百三十萬圓
ロ、收入増に伴ふ歳出増 八百萬圓
ハ、歳出繰越増 五百三十萬圓
ニ、公債利子増 八十萬圓
ホ、税制整理に伴ふ地方交付金 五十萬圓
へ、棉作奬勵の増加、緬羊奬勵、產金奬勵、文官恩給その他合計三百十萬圓

なほ、產金前期戰時鑛物に關しては、來年度において新たに大探鑛を行ふことゝなつてゐる、さらにこの新計畫の内、航空豫算、各局の待遇改善、内務局の府郡財政、殖產局の遠洋漁業奬勵等は相當に高額に達するので、金があればやりたいがこの際は緊急でないものとして眠らされた

不充分ながらも出來る丈努力
ホッと一息後 林財務局長語る

來年度豫算編成をおへてほつと一息ついた林財務局長はかたる

ここ三年間は豫算に緊縮を續けてきたので、今年は各局とも堪りかねたのであらう、今までにない大要求にせめられ大いに弱つた、新財源といふのは三百萬圓程度なのに要求額が九千七百萬圓といふのでは註文の合せやうがないぢやないか、併し出來るだけの努力はした、そして、少しも畝僞的なものは容赦に否認を重ねて、不十分ながら出來るだけのことをした心算である、また、それ以外においても各局の意のあるところをくみ相當考慮をはかつたつもりだ、總額の上からいへば八年度より二千四百萬圓ふえてゐる、これだけは苦勞したものでも、内地においてどうなるかわからないんだから、豫算をもつ者は辛いよ

警察官優遇等削除の憂目
―財源不如意で―

本府警務局の來年度新規事業豫算は五十數萬圓に削減され、同局が各身に頑張つた警官の優遇問題、朝鮮人警官住宅料、同俸給の増額、特勤加俸等は同局も主務局も認めてをりながら、無い袖はふれぬたとへで財源不如意のため削られてしまつたが、通つたものは刑事警察刷新のための理科學設備、警備のための取締技手、警備船、國境の新設、各道武道教師の新設その他である

今井田總監 今夜九時四十分發で東上に變更

今井田政務總監東上出發の時間は水害地視察の爲め、今夜九時四十分京城驛發に變更、明朝七時五十分釜山着、水害地視察後同夜十時釜山出帆の關釜連絡船で東上の途につく

滿洲移民の運賃五割引

鐵道局では總督府の許可を得て募集せる滿洲國行移住者に對し二十八日より當分の間安東驛までの旅客運賃を五割引することとなり、滿鐵でも右移住者に對し安東以遠滿鐵線内の移住者旅行運賃を同樣割引することゝなつた、但し右は連帶割引ではなく安東驛で打切り各別に取扱ふもので、安東驛で滿鐵局所定の割引證と引換に滿鐵線内の割引が受くることゝなるのである、從來はこの特典がなかつた

本年度發行公債腹案
近く正式決定

【東京電話】來る九月中に發行すべき本年度公債の發行條件は既に大藏省事務當局の腹案は決定して居る樣で、日本銀行よりの答申を參考として近く正式決定を見る筈であるが、傳へられる所に依れば大體次の如くであると

一、發行額 二億五千萬圓
一、利率 四分
一、償還期限 二十五年
一、價格 九十九圓五十錢

なほ、發行期日は未定であるが九月初めに發行さるゝ場合は九月四日支拂の第二十四回公債は現金償還をなす豫定となつてゐる、而してその大部分は日銀の手持となつてゐるので、市場には影響なく以上の條件は具體的決定は茲一週間内と見られる

鈴木政友會總裁 けふ首相を答訪
國策協定案を提示す

【東京電話】鈴木政友會總裁は二十九日午前八時五十分四谷の私邸に齋藤首相を訪問し、去る二十三日首相の來訪に對し答禮を述べ國策協定内容を示して懇談し、會見三十五分にして同九時二十五分辭去した

首相に提示の政友政策要項

【東京電話】本日鈴木總裁の齋藤首相答訪に於て、總裁より首相に提示したる政友會の政策要項は左の如し

今や國際聯盟脫退、海軍條約の更改、世界經濟戰の重壓、國民經濟の不安、思想の惡化等内外の情勢頗る重大にして非常時は漸く第二期に入らんとす、この際政府は既定の指導精神に則り諸項を提示す

一、外交方針の確立、國防の整備充實に關しては擧げて協力を惜しまざるも對露、對支、對米、對英の外交方針を確立し對外國策の遂行を圖ると共に、世界經濟戰に準備すべき機能を發揮せざるべからず

二、内政問題、國際聯盟の脫退、世界經濟戰に於ける失敗を契機として國際情勢は刻々惡化し、我國に不利に迫りつゝあり、依つて我國としては日滿經濟ブロック結成を圖るため、有無相通する方針に[illegible]過去の產業開發に努め他面に於ては[illegible]の外交方針を以て[illegible]せざるべからず

三、[經濟産業問題]國民生活は依然として窮乏を脫せず、不況に擴大せむ現狀に鑑み、左の我黨政策を實行すべし

1、資金融通、雇用増加、國民所得の増加を目的とする一貫の産業開發計畫の實現に努力すること、金融制度の改善を行ひ低金利政策を圖り通貨の流通を圓滑にすること、米價引上を行ひ農村經濟を圖ること

四、行政改革、我國の行政組織は明治當初の計畫になるもの多く依つて時代の趨勢に鑑み、漸次根本的立て直しを斷行し官府的空氣を一掃すると共に、地方自治の革新を圖り、行政の簡易化を計ること。而行政改革の一分野として教育制度の改善を行はざるべからず。現に知識階級の多數が就職難に陷るは明かに現行教育の缺陷を證するものにして、教育の改善は刻下の急務なりと思考す

五、財政問題、年々收入の均衡を失する狀態なるにも拘らず依然として收入の増加を圖らず、公債を以て當面を彌縫するは妥當なりと認めず、宜しく財源の調整を行ひ國務全般に亘り極力無駄を排除し産業の根本的改善を行ひ以て財政の基礎を確立せざるべからず

◇

以上五大要綱につき政府に於ても宜しく我黨の指導精神を諒せられ、拔本塞源の實を擧げられたく、苟くも我黨は我黨と主張を同じくするものあらば朝野の別なく協心戮力、擧國一致政務遂行に協力するに吝かならず、依つて政府に於かれても充分この點を諒とせられ我黨の政策遂行に一大努力あらんことを希望して止まないのである

會見希望と貴院の觀測

【東京電話】齋藤首相は政黨首領のみならず貴族院方面の代表的人物にも會見すると傳へられるが、これに對する貴族院側の觀測は、貴族院には往年のやうな大黨派がなくなつた今日一、二幹部の長老を相手とすれば却つてやぶ蛇となるから、會見する場合は政黨首領と同意味で近衞議長と會見し、首相の眞意を明かにし議長から各派交渉委員を通じ報告する位が妥當な方法だとしてゐるが、いづれにしても全く無意味な會見と見てをり、首相の三黨首會見は不人氣のやうである

我外交の重點は華府軍縮會議
米の輿論指導のため 近く著名人物特派か

【東京電話】内田外相は今後の我が國外交の重點を一九三五年秋華府に於て開催せらるべき軍縮會議に置き、陸軍に之れが對策に腐心しつゝあるが、事前の策として近き將來に於て我が國に於ける國際政治家として外國に聞こえたる人物を特派使節として米國に派遣し米國官民の輿論の指導に努めしむべしとの議が外務省内に有力に唱へられ、實現の可能性も極めて多しと見られてゐるが、外務當局の有力意見によれば右特派使節の候補者として擧げられてゐるのは前外相たる松井慶四郎男、石井菊次郎子、[illegible]郎男の諸氏である

政府の留意を切望する
第二次會見後鈴木總裁語る

【東京電話】鈴木政友會總裁は齋藤首相との第二次會見後左の如く語る

此の時局に處するには之れだけの政策を實行しなければならぬと考へ、我が黨の政策を提示し詳細說明して置いた、齋藤總理は厚く拜聽し閣議に諮り、所管のことに就いては各省大臣とも打合せ充分實行する考へだと答へられ、政友會今後の態度は今日提示した政策の發展に待いてあるやうに、我が黨は國家本位政策本位に立脚するもので、いやしくも主張を同じくするものあらば朝野の別なく協心戮力相共に國家の難局に處せんとするものである、政府は充分此の點に留意し我が黨をして政府反對の態度を表明するの止むなきに至らしめぬ樣望んで止まぬ

豫科の修業年限 三ケ年に延長
入學資格は從前同樣
來年度實施に學務局で決定

總督府學務局では來年度から京城帝大豫科の修業年限を從來の二ケ年から三ケ年に延長した、かくて待望の機運が遂に到來したわけだ、之によつて内地の高等學校、大學豫科と全く同樣の仕組となつたために、これまで家庭の事情などで大學豫科から内地の高等學校や大學豫科へ轉校する場合の實力相違による故障なども除かれることになつたわけである、學務當局では右の學制改革に伴ふ諸般の改正につき研究を進めることになつたなほ入學資格は從前通り中學校卒業程度―

全部政府で「考慮中の問題」
特に改つた注文はなかつた ◇―齋藤首相語る

【東京電話】鈴木政友總裁と第二回會見後齋藤首相は官邸にて左の如く語る

此の前お訪ねしたのに對し答禮旁々來られ、五、六條に亘つて話しがあつたが、之れは全部政府で考慮中の問題で何れも政府が具體化して相談して行かねばならぬものばかりで、特に改つたといふものとてはなく、[illegible]る點で、具く[illegible]ふ問題は豫算[illegible]ぬ問題であるから[illegible]く考へである、然し[illegible]の關係ある問題もあるが急いでやらねばならぬ問題もある、要するに鈴木さんの案には私も個人としては全く同感であるが政府には夫々機關があるのでそれに諮つた上でなければならぬ、最も示された案は政府の考へて居ることだから之れが實現には難色なんてことはあるまいが、問題に依つては手數のかゝる問題もある、種々意見が出るだらうと思はれる、特に今日の會見で纏まつて注文はなかつたやうだが、成るべく早く案を具體化して貰ひたいと希望されて居た

警視級異動 廿八日附で發表

釜山警察署長[illegible]金彌氏、鎭南浦警察署長前田貴氏等六警視級に伴ふ全鮮的警視級の異動は、廿八日附左の如く發表された

任本府道理事官（七等） 本府慶尙南道屬 帖佐啓二
全羅北道在勤を命ず
任本府道警視（七等） 本府忠淸南道警察部 千坂雄左衞門
補江原道警察署長
任本府道警視（七等） 本府慶尙北道警察部 久技顯三
補慶山警察署長
任本府道警視（七等） 本府京畿道警察部 永田仁助
補羅南警察署長
任本府道警視（七等） （警務）本府屬 池内勝太郎
補京畿道[illegible]警察署長 （同、同） 吉利惠美喜
任本府道警視（七等） 本府慶尙南道警察部 余座豐次郎
補晉州警察署長
任本府道警視（七等） 本府京畿道警察部 吉浦豐一郎
補鬱陵島警察署長 任本府島司兼本府道警視 慶尙北道鬱陵島在勤を命ず
任本府道警視（八等） 本府江原道警察部 遠藤國太
黃海道在勤を命ず
任本府道警視（八等） （黃海）本府道警視
咸鏡北道在勤を命ず
補釜山警察署長 谷口慶弘
（江界、同） 中村美賀
補新義州警察署長 （惠山、同） 田中傳太郎
補鎭南浦警察署長
本府道理事官 豐永眞一郎
（釜山）本府道警視 古市金彌
（羅南、同） 曾田貞
（新義州）同 武田虎一
（鐵南）同 今瀨金太郎
（竹寧、同） 和田三郎
（小鹿島）本府 矢澤俊一郎
（鹿島）慈惠醫院醫官 小宅直巖
依願免本官

第十回 全鮮野球爭霸戰

試合番組 二日から四日間

選手入場式（二日午前十時）

第一回戰
遞信局―釜山鐵道（二日午前十一時）
殖產銀行―全木浦（二日午後一時）
新義州―大田鐵道（三日午後一時）

第二回戰
全大邱―平壤實業（二日午後四時）
朝鮮俱樂部―遞信勝者（三日午後四時）

準決勝戰
大邱平實勝者―釜山鐵道遞信局勝者（四日午後一時）
木浦殖銀勝者―大田鐵道新義州勝者（四日午後四時）

優勝戰（五日午後四時）

一壘側スタンド 二分の一
三壘側 同 三分の二
無料解放

東西南北

日米の建艦競爭は甚だしくゼネヴァの空氣に動揺を與へてゐる模樣だ▲しかしこれはたゞ代表的なものであるだけで佛伊の間にもこの競爭がないとはいへない▲またいづれの國も條約によつて許されたる最大限度までの建艦を企てゝ居るだけで何等責むべき理由もない▲もし責むべきものありとすればそれは條約の精神を無視して居るとであるが、一方の國をして最大限度まで建艦をしなければならぬやうな比率を作つたことそれ自身に罪があるといはなければならない▲しかして一方の國の最大限度建艦は對手國をも最大限度の建艦に導くであらう▲元來ワシントン會議といひロンドン會議といひその比率なるものは海岸線と領土の廣狹とを基礎にしそれに現有勢力を加味して出來あがつたものであるが▲アメリカに關する限り南條約締結當時と今日とは甚だしく狀況が異つてゐる▲何となればアメリカにとつて大西洋は防備を全然必要としない海洋になつてしまつた▲それればかりでなくフイリッピン獨立も確定した今日アメリカの海洋防備はハワイを前進根據地とした太平洋海岸があるのみである▲然るになほ十對七或は六の比率を維持せんとするのは明らかに弱國をして止むを得ず最大限度までの建艦を餘儀なくせしむるものである▲この度の國策協定においても明後年の海軍會議に對するわが國の態度が包含されてゐるやうだが▲この根本的に誤つた比率を改めるにあらざれば太平洋の波はいつまでたつても靜なるを得ないであらう

―人―

◇矢島杉造氏（全南知事）夫人同伴二十九日朝入城、朝鮮ホテルへ
◇薄井周介氏（東京商大教授）滿洲視察の歸途廿九日朝入城、港灣視察の後退鮮

あすの天氣(30)

豫報 晴後曇

七六一粍の高氣壓は本邦の南東海上から關西地方を經て濟州に擴つてゐるがその勢は弱い七五三粍の低氣壓は黃河中流にあつて徐々に北東に進みつゝある全鮮概ね天氣は良いが中部以北の西岸には霧がある明日は次第に曇り勝ちとなる

廿九日 正午 [illegible]
廿八日 最高 [illegible]

仁川の潮時（三十日）

	午前	午後
滿潮	[illegible]	[illegible]
干潮	[illegible]	[illegible]

春の太陽 本日休載

祝全鮮野球爭霸戰

日本動產火災保險株式會社 朝鮮支部
京城黄金町二丁目一六二 電話本局四〇七番

最後の勝利は 運動具にあり
運動具 洋品雜貨 文具 材料
釜山府大廳町二丁目 二葉屋運動具店 電話一三七六番

演藝切符其他 プレイガイド
京城府本町二丁目日本ビル階下 電話本局三七七四番

最新發賣 綜合式謄寫版の聲望…益々大なり
聲望の價値
印刷の=迅速・明鮮
印刷の=勞力極小
大量の印刷=自由自在
印刷位置の=調節自由
[illegible]
本店 東京・上海・漢口・青島
堀井謄寫堂 京城出張所 京城南大門通二丁目 電話本局四〇二番 振替京城一〇五八番

京城府明治町二丁目 郁文堂 電話本局一七五番

京城府長谷川町 盛文堂新聞舖 電話本局四二二六番

神秘の新大鍾乳洞探檢

一般の參加を歡迎

本社主催・平壤在に新發見

來たりて！謎を解け！

興味深き壯擧

…時に發見されんとし、ある神秘の大鍾乳洞探檢を本社は讀者と共に決行することになつた、嘗に平壤山脈を探檢を試みた平安南道大同郡栗里面協成里所在の鍾乳洞は、世界一と稱される平北の龍鍾窟を凌ぐ大鍾乳洞ではあるまいかと見られてゐる。果してさうだとすれば

更に世界一の 大鍾乳洞が生れるわけである。わが社はこの興味ある鍾索を前にして、總督府鐵道局、平安南道當局、大同郡當局等の援助を得、左記の方法により團體の大探檢を決行することになつたのである。この壯擧に隱れたる自然の絶景を天下に紹介すると共に、新に發見された大鍾乳洞の謎を解決するであらう。

探檢日程

九月十日(日曜)

ゆき 九月九日午後十時五十分京城驛發▲同十日午前六時五分平壤着、同四十分平壤發、元南里驛に乘替、同七時…分着、花崗里に向ふ行程約一里

歸り 同十日夜平壤驛着の上臨時解散

探檢團參加規定

一、參加希望者は成年男子に限る
一、申込書はハガキ、住所姓名、職業、年齡、登山經驗の有無を明記のこと
一、探檢隊員は十名を限度とする
一、定員超過の場合は抽籤の上決定す
一、本社より參加通知狀を受けたるものに限り參加の資格を得
一、旅費、辨當代は自辨とす
一、參加會員の費用は要せず
一、締切は九月五日とす(宛名は新聞事業部の入口)

雅趣、愛國の象徴 "菊湯"運動起る

京城で先づ今秋から實行

十一月二日夜全市の湯屋が一齊に

湯殿に香る 非常時風景

秋の菊花節を迎へて五月の菖蒲湯になぞらへ、十一月二日の夜すなはち明治節の前夜菊香湯くと大野菊の湯をたて、「菊湯」を浴びようといふ一つの國民運動的な企てが全國にさきがけて京城に具體化してゐる

菊 花は日本の尊い花で、それを愛好することはやがて愛國心の培養でもある、さらに菊作りから菊香として保健の上にも効がある——この二つの見地から愛花同好者の間にこの菊湯の話がもち上り、それがだんくひろまつて京城湯屋組合は、去る二十五日の總會でつひに菊湯の件を可決、龍山湯屋組合も共同することになつたさらに

朝 鮮神宮でも賛意を表して十一月一日「賜菊の式」を行ふ、この式に供へた菊を一、二本づゝ各湯屋にかけ、希望により一般にも分け、その菊を床にかざりお湯にも濃厚な他の野菊と共に浮さうといふことになつた

阿 知和朝鮮神宮宮司は語る 國家非常時の折からこそに有意義な企てであるとおもひます、神宮としては大賛成で、十一月一日には賜菊の式を行ふことに大體きまりました

菊 花同好會々長桑野一氏は語る かういふことは日本全國が一せいに行ふべきものだが、京城が首唱したとなると內地へもどんくひろまることだらうとおもふ、五月の菖蒲湯となんで菊湯を國民日にも加けるやうにしたい、とにかく非常時にこれほど適切な國民運動はないとおもふ

朝鮮神宮で賜菊式

警戒中の巡査に短銃を發射す

清津署員危篤の重傷

犯人は怪朝鮮青年

【清津】清津府北星町鄭東洞前で二十九日午前一時すぎ、清津署巡査宋昌山氏が不審な朝鮮人青年を誰何すると突如ピストルを二發發射し、腹部や左上胸部を貫通生命危篤に陷つた、清津署では道警察部と共に直ちに犯人の大搜査を開始した、この怪青年はこの特別な日に何にか何事か不穩なる行動を企てんとして露領方面から潛入した者らしい

きのふ一日に傳染病十九人

京城病魔に脅かさる

本月に入つて府內の傳染病總患數は(二十八日まで)二百五十七名で赤痢の一〇一名腸チフス九十一名猩紅熱二十二名その他廿三名である、尙廿八日は本年に入つてからのレコードを破り十九名の患者が發生してゐる、その內譯は赤痢十三名、腸チフス二名、パラチフス二名、猩紅熱二名

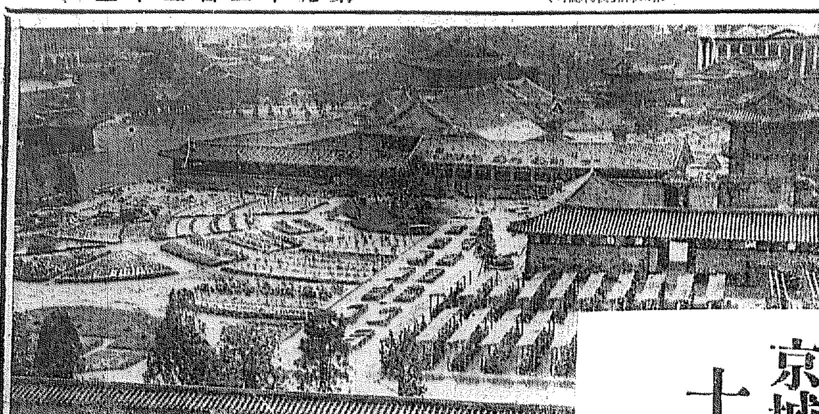

京城の名所德壽宮 十月美々しく開く

博物館を中心に花壇子供遊園も

完成近き二萬坪の公園

府內中樞の地太平通から貞洞に跨る廣汎なる地域に巍然とそびゆる李朝の宮址として由緒深き德壽宮は昨年李王殿下の御思召により開放することゝなり李王職ではこの由緒ある宮址を

永久に保存 する一方有益な方面に使用すべく宮內省、本府京城府を初め各方面に意見を聽いて、設備の方法として、博物館を中心に府民の保健に留意と約二萬坪の宮址全體を公園化し京城府民の最大行樂地とすることになり昨年十月から今日まで

約一ケ年餘 の日子と巨費を投じ建物內部の模樣かへ花壇の新設、通路の手入れから池の手入など目下石造殿の改造に着手しその進捗を急いで居り、大體來月下旬には完成し十月一日から開放することに決定を見た模樣である 園苑の命名に就いては未定であるがその內容は

石造殿を中心とする建物に目下昌慶苑李王家に保藏される寶物を陳列して東洋文明の粹を網羅して一大博物館とし約一萬五千坪の廣汎なる土地は到る處に蒼蒼と繁茂する大樹は森林をなし

これに配して池あり大自然の姿に花圃を設け 子供の爲め に ブランコ、辷り台等を設けた遊園地を造り一寸晝食を濟す食堂も用意、家族一日の行樂地とする目的で漸次大衆を呼ぶ趣向であるが今から その出現は待望されてゐる この地は一般に公開するが浮浪者

乞食に荒さ れる恐れがあるので李王職として昌慶苑と同一方法を取り普通十錢小人五錢程度の入苑料を取る筈で入口は大漢門と決定してゐる

慶運宮の跡をしのぶ

◇……この德壽宮は以前慶運宮と稱し李朝の宮闕が十七年間宮殿として住はれ世に仁祖が即位式を擧げられた場所でその後宣祖の御遺蹟を經て李太王殿下が諸國公使館を出でられて德壽宮にお遷りになつた當時から日露が波瀾を極めた頃、外交の中心をなしたものである

◇……この中には咸寧殿、德弘殿、石造殿、中和殿等々御殿建築の粹を集めたものがあり苑內には蒼蒼たる樹も皆さき森林幽邃なる庭園になつてをる

◇……尙ほこの廣汎な外廓を高さ四間の土塀を巡らしてゐるがこれを本府の如く鐵格子に變へる計畫のやうである

京電 鐵道 對抗相撲大會

けふ廿九日午後七時から

本社構內土俵場(觀覽無料)

名菓 栗饅頭 本町 大和軒

京城驛に巢喰ふ 旅客泣かせ捕る

金驛手の機轉でスリ御用だ

吉田鐵道局長から表彰

二十八日午後九時頃府外龍仁郡水枝面東川里一〇八李陽敏が釜山行列車に乘る爲京城驛三等待合室で休憩中ウロくしてゐた朝鮮人の爲ポケツトから現金二十餘圓入りの蟇口を掏摸取られたが、いち早く サービス週間 で見廻り中であつた驛手金聖文君が認め逃走するのを追つて引捕へた驛前交番で取調べの結果犯人は釜山牧の島一五七金龍九(三〇)といふ掏摸常習者と判明餘罪取調べ中であるが、一方殊勳の金驛手は驛長の上申によつて吉田鐵道局長より表彰される筈で、最近跳梁する驛構內の掏摸に對し驛員の活動は所期…

全鮮の列車食堂及びホテル 再び直營に決る

不成績に業をにやした當局

來年から取上ぐ

鐵道局の九年度に於ける新規事業として新線の敷設延長並に改良工事、私鐵買收等が目立つて居り九年度豫算前に巨額の經費を要求してゐる同局途の新規事業(還元)として旅館並に

列車食堂 等の直營を計畫し九年度豫算に計上して居り九年度より實現の見込みである、

即ち旅館並に列車食堂は局直營であつたものを一昨年依託經營に移したものであるが、當初期待した所の收入增加、サービス改善等の成績芳しくないので吉田局長就任以來、その收支が局直營時代と殆んど同樣で豫期の成績があがらぬなら寧ろ局直營に

還元して せめてサービスの點だけでも改善し旅客に對し出來る限りの便宜を與ふべきであるとの意見からかねて研究中であつたが、愈よ具體化することゝなつた譯で釜山、京城、平壤の依託經營旅館、金剛山の旅館一ケ所に列車食堂、驛食堂

驛喫茶店 等が何れも鐵道局直營として面目を改めて旅客に御目見得することゝなる

死の戀

二十八日午後十時半ごろ京城府竹添町京畿線阿峴トンネル內で安東ゆき一〇一旅客列車に飛び込み頭部と兩腕を切斷され、むざんな自殺を遂げた男がある——血にまみれた遺書から、身元は本籍京畿道江華郡河大面新三里府內竹添町一ノ七二止宿の沈相祚(二七)で、西大門署で取しらべの結果

制服の處女 への失戀自殺と判明した、沈は昨年三月京城海星學校卒業後同年八月頃自分の映畫不良仲間である府內駿恵洞×女子商業學校四年生崔淑子(假名)を通じて同じクラスの羅洞某氏の李愛順明花さん(一八)——假名と知り、片思ひの不滿から脅迫的な手紙を寄せることも度重なつたが、明花さんは

姉妹二人と ともに父に付添はれて江原道から學校に來てゐる身ではあり沈の不品行に全く愛情をもたなかつた沈は去る二十一日鄕里から歸つた明花さんに最後の脅迫的な手紙を送り悶々の情を遂に鐵路に散らしたものである

本町署でも懲罰してゐる

京染 あらひ 本町二 電本八八八

診療所分院

京城元町三丁目に新築の診療所分院は建築の準備が出來たので近日入札に附すことゝなつた

京畿道管內の警官大異動

警部警部補けふ發表

京畿道の異動に伴ふ京畿道管內の警部並に警部補級の異動は廿九日午後一時半左の如く發表された

新配置	舊配置	官職	氏名
漣川署長	鍾路	警部	梅田新太郎
高等課	金浦署長	同	竹園伊識
開城署長	水原署長	同	神田賀夫
水原署長	本町署	同	鹽田乙治郎
東大門	刑事課	警部	大平久松
本町	江華署長	同	曾根彦吉
西大門	龍山署	同	許棪
龍山	坡州署	同	申[illegible]
刑事課新任警部			二見勝藏
鍾路	長湍	同	永井[illegible]
龍山	龍山	同	井上數人
江華署長	東大門	同	田中忠男
金浦署長	衛生課	同	岡田忠雄
警務課	本町	警部補	田中武徳
刑事課	龍山	同	宮岡保衛
東大門	本町	同	後藤秀男
同	同	同	李聖寶
龍山	鍾路	警部補	高橋喜多通
同	同	同	大井幸七
仁川	水原	同	代田友太郎
水原	仁川	同	渡邊武庫
長湍	同	同	星崎耕平
衛生課	平澤新任	警部補	小泉三郎
本町	龍山	同	松岡嘉一
同	西大門	同	平林米一
鍾路	楊州署	同	草野竹次郎
仁川		同	鹽田勝時
鍾路	東大門	警部補	芝野俊源
依願免	漣川署長	警部	橫山正士
衛生課	龍山	同	三蕗武雄

望月寺逍遙山假驛開設

新涼のピクニツクシーズンを迎へて鐵道局では九月一日から京元線沿線で小金剛の稱ある望月寺及び逍遙山行旅客に對し運賃の割引を行ひ假停車場を設けることゝなつた、日曜祭日に限り逍遙山行旅客に對しては入口假停車場までの往復特定賃金、京城、龍山より各一圓六十錢、清涼里より一圓四十錢とし望月寺行は同假停車場までの往復賃金を京城、龍山より九十錢としてサービスすることゝなつた

チンピラスリ

廿八日午後四時頃京城府永樂町附近を徘徊する擧動不審なチンピラ朝鮮人あるを本町署員が逮捕取調べると住所不定金昌某(一五)といひ去る十八日仁川月尾島に遊り、潮湯內で某婦人のたもとから金三圓五十錢入りの財布をスリとつた外同樣手段で五件のスリ被害あり、この外劇場等を荒し廻つた旨を自白した

迫る大會へ 高らかな前奏曲

見よ半島の血わかす

本社主催全鮮野球爭霸戰

時鮮やの風は白く、南山の翠緑を布き、北岳の線いや高し…まこと半島球界の戰城のメロデイは半島球界の城砦に來ぐる響歡であり、フアンを陶醉境に導く甘美な作奏でもある。その榮光に滿ちた爭霸の日が今や目睫に迫つて來た。全鮮各地を代表して、大會の新鋭陣に各々の陣を張るは九强、百五十のナインである。大正十三年の初秋、京中俱樂部、全大邱、全咸興、全平壤の四强が最初の霸權をめざして龍山球場に會して以來、回を重ねる正に十回、年を閲する十個年、半島の球界の勢力が龍山と大邱に二分された時代から、躍進又躍進の球史を貫いて流るゝものは、本大會の血であらねばならぬ。今や半島の實業野球界は全國制霸の一歩前に進んでゐるのである。本大會の緑の大旆を握るもの、即ち全國の霸權を握るであらうことを待望されるのである

スタンドの一部無料開放

入場料は普通卅錢、學生十五錢

本大會の劃期的事業は、一壘側スタンドの三分の一および三壘側スタンドの三分の二といふ大部分を無料を以てフアンに開放することである。このことは本社年來の宿望であつたが十週年記念を以て漸く實を結ぶに至つたもので、フアンへの絶大なる奉仕であり、劃期的な大英斷である。しかも觀覽料金は普通卅錢、學生十五錢といふ低廉を以て奉仕することになつたのである。中央の三軍、一は三年連勝の輝やく歴史に繋れのゆるぎを見せぬ鐵道軍と、一は熱望を新むる殖銀軍、他は釜山、大邱、羣山、木浦、大田、新義州の剛々である球神は中央へ微笑むか、地方へ手を差しのべるか、全鮮フアンの神經はこの四日間の球座に凝るであらう

初日の組合 渦卷く話題

十周年を記念する本大會は、來る二日から四日間に亘つて新秋の風爽やかな京城球場で開かれるのであるが出場チームといひ組合せといひ興味滿點である、大會初日の二日正午、大會特有の莊嚴な

選手入場式 が、京城管絃樂團の奏する行進曲の旋律の中に行はれる、次いで大會戰のトップを切るは日本一の巨艦陣殖銀と、湖南の雄大田をしりぞけて霸業當くからずの木浦軍だ。この一戰こそは大會の劈頭を飾るにふさはしい豪華な一戰だ。二陣の平實と大邱、フアンの答案は即座に五分と五分と出るであらう。出場九回の

最古豪大邱 に對するに一たび優勝の大旆を中央の王座より奪つて西に掛けた西鮮の代表である、その勝敗は絶對に豫斷を許すまい

便所くさみ止 效力＝タンブラ油の數倍

專賣特許 今津佛國理學博士發明

イマヅ芳香油

▲數滴で芳香を放ち ▲いやな惡臭を止め ▲ウジの發生を防止す

◆塵箱其他不潔な場所へ是非撒布せられよ。
◆南京虫退治には、霧吹でカケルと即死す。
◆衛生大掃除には、ぜひ充分に撒布せられよ。

各藥店に有り 一壜六十錢

大阪天王寺 發賣 今津化學研究所

世界に誇る外用萬病藥 コロ液 (原名コロゴール液)

外傷、火傷、皮膚病 其他疥癬、トラホーム、咽喉カタル、婦人生殖器カタル、淋病消毒及び化膿性諸病に特効あり。極めて重寶な家庭常備藥 此の新聞名記入御申込みの方に試用瓶進呈す。

定價 二〇瓦入 三拾錢 五〇瓦入 六拾錢 五〇〇瓦入 四圓五拾錢

東京市淀橋區… 阿久津化學局

昭和八年四月一日現在 朝鮮總督府及所屬官署 職員錄 定價金八拾錢 荷造送料二十五錢

發賣所 京城府長谷川町 電話本局九八番 近澤出版部

◎店員募集 外交員 十五名(經驗ある內鮮人但し年齡十五歲以上) 見習員 十名(內鮮人不問十八歲以上)

京城府黃金町一丁目(明治町通り) 電本長二三六七番 自動自轉車 中西九一郎商店

生徒募集 ▲支那語 ▲獨乙語 ▲英語 ▲鮮語 ▲受驗科 ▲女子英語 申込〆切九月五日 規則書呈ス 京城 青年會

婚禮 結納調度品 鰹節 京城本町一 電本七七 シブタニ結納品部

採用 支部長 月俸六拾圓 ◎九月一日 新設地 日本勸業證券總監督所

復權申立 破産者 長谷川和三郎 右ノ者昭和八年八月十二日當院ニ復權ノ申立ヲ爲シタリ 昭和八年八月二十九日 京城地方法院

セブランス醫專病院眼鏡部 京城驛前 檢眼 支店 平壤 竹典里四八

芳香 優雅 アリランの香品 夏秋流行 にほひ袋 大阪東區 …研究所

男 絶對破れぬ高級品 女 あか船のサツク 元祖東門店 あか船 本舖

日本で名高い家傳藥めつりんの大好評 りん病 こしけ めつりん 安東萬正堂朝鮮總支店

元氣なトリチヤン（8）
サンゾクタイジ 卷ノ八
岩本三郎 案 正二 画

おとぎ話の神さま
稗田の阿禮樣のお話
坊ちやん孃ちやんに懷しい昔の人

◇

日本にはじめて童話を作り出した「童話の神樣」は奈良縣添上郡平和村稗田といふところにある稗田神社にまつられてある稗田阿禮といひまして、この阿禮がはじめて童話を作つてお子樣の世界を樂しくしたのです。◇稗田村の人々は、この童話の祖神の御恩を讃めるために、一昨年から每年童話などりを兼ねて、稗田神社で盛大な「童話祭」を行つてゐますが今年は去る十日擧行しました、その祭りには東京から岸邊福雄、久留島武彦、巖谷小波氏等童話の大家が參列されました

◇

ではこの阿禮は如何なる人であつたかといひますと、現在あらゆる史實なり、童話家なりが研究してをりますが、奈良朝時代の舍人とだけしか判明してをりません。舍人といへば男であつたんだらうといふ說で、男女のほども判然しませんが、この人の祖先は天鈿女命で、家の正嗣は代々女だつたが、この阿禮だけが舍人で、男だつたらしいといふのです。この人は記憶力の絕大な人であつて神代から奈良朝時代までに聞きつたへた歷史を全部、古事記を物しした太安麿に物語つた人で、いなばの白兎などこの人から出た話であります、この人は、かうした自分の記憶のまゝに村童を集めては童話を語り聞かせたのだといふことです

◇

第一回の童話祭のときに飾つたといふ小杉未醒氏の、村童を集めて童話を語つてゐる阿禮さまの畫幅をかけながら、岸邊福雄氏は語りました

稗田の阿禮に對しては、心から感謝していいと思ひます。阿禮がゐなかつたら古事記は出來ないだらうし、從つて古代の歷史は全部作れなく、日本の文獻の上に、文化の經過の上に又建國の歷史を物した上に、誠に偉大な貢獻をあらはしたといへます。それにもかかはらず、單に舍人であつたといふだけで、一向に世人に紹介され得ないといふことは實に悲しい事と思ひます。この人を用いて得ては、國家的の人にしたいといふのが私の念願です

本社募集懸賞寫眞
二等當選

京城大和町一ノ五六
島田常雄氏作

紙上病院
肥えすぎ やせる法は？
色々ありますが 健康なら喜ぶべし

【問】私は身體に何等病氣は御座いませんが肥滿症にて困ります食物は日に二食だけしかしませんがふとりすぎまして困ります何かやせるクスリを敎へて下さい

答 醫學博士 本田建義氏

御尋ねの肥滿病の藥物療法としては主として甲狀腺製劑が用ひられて居るのであります。例へて言へば「チレオイド」等の如きで之は甲狀腺を乾燥して製劑されたものです、そして此の甲狀腺製劑は體内の酸化作用を昂進せしめ爲めに脂肪の燃燒を促す作用と腸の蠕動を昂進して便通をよくするといふ働きや體内の水分排泄を促す作用があるので特に本病に效果が著しいのであります。尙は本病の藥物療法以外の療法としては減食法、水治療法、筋肉の運動療法等もありますが要するに肥胖病療法の原則は營養の輸入量を制限することと體脂肪の燃燒を促進すること の二點に歸着するのであります

靴下はいつも洗濯
お靴についての話二三

靴が小さいと足を强く壓迫し爪は一種の疾患に陷り甚だしき時は足の骨の畸形を招き又皮膚の損傷や剝脫を來す事がある、婦人は一般に小さい靴を穿きたがる傾きがある樣である、足の大きさに比べて大き過ぎると穿きにくいから足に相當した靴でないものを選ぶがよい、革の靴は通氣が惡いもので水蒸氣の皮膚から蒸發する事を妨げ足に汗をかきその爲に靴下が餘計に汚れ之が分解して臭氣を放つに至るものであり靴下は非常に汚れ易いものであるから度々洗濯せねばならぬ

子供課題當選者
正解者が多かつたので くじ引きにしました

このまへの子供課題正解者のうち幸運な當選者は次の十人の方です▲京城府長谷川町三村重總子▲京城府外龍山北方良雄▲京城府外新堂里大河内靖子▲仁川本町二丁目十八金田五ノ二一田中ヨシエ▲全北全州府三坂通

學藝だより

◇九月三日（日）午後一時より「總會のこと」長谷川町、朝鮮經濟日報社、階上、會費十錢、論題「半島文學」の批評及果して批評は無用なりや？、同好者の出席歡迎

讀者欄

△お注意―下宿をさせたいといふ人、品物を賣りたいといふ人、何か敎へたいといふ人、の投書は、廣告になるので、紙上に出しません。しかし、誰れか下宿屋を探してゐる人の所を知らしてほしい人は、往復ハガキでたづねて來ればその日の外の投書の中から探してお知らせする事もあります……次ぎに……職業を求める人の投書もこの難職難の世の中では、自分も住所氏名も發表せずにたゞ使つて下さい、といつても、誰れも信用する人はありませんから、いくら紙上に出しても無駄ですから出しません……それから……返事を欲しい人は必らず往復ハガキを出して下さい、相手の人に「紙上」で住所を發しへよ」といくらいつても、あなたさへ名前を發表するのがいやなのですから、相手の人はなほさらいやでせう、だから紙上には返事は出されない譯です

▲幼稚園の保母助手の申込みは澤山ありましたので廿七日限り申込み締め切りました、おあづかりした履歷書は御返却の申出がなければ返しません、一二日中にこちらから通知がなければ今度は都合が惡いものと思つて下さい一人しかいらないので採用もれの方には別に通知しません

▲愛犬ポインター雜種本年四月生毛色白黑茶、特徵の土茶の鑑札番號四八二、並木町市場附近にて見失ひましたが若し御心當りの御方は並木局四一四九番へ御知らせを願ひます

映畫 演藝 音樂

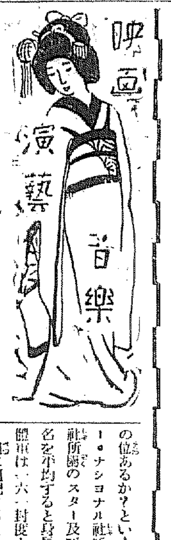

診一（1）一打
レコード歌手
金色の假面
小林千代子（ビクター）

二年目前金色の假面でアリランをレコード界にデビューした小林千代子も今日ではビクターのドル箱としてソプラノ歌手では定評ある第一人者になつた

▲▲▲

金色の假面を脫いで以來ヒットしたものに「天國に結ぶ戀」「涙の渡り鳥」などがあり更に今年四月頃東京松竹座で「お蝶夫人」を演じて以來その實際實際はファンの側裡に深くきざみこまれた

▲▲▲

今夏の松竹レビュー爭議の折は所謂灰色組で旗色を鮮明にせず、一方同女を操る黑幕の手から逃れるために一時行方不明とさへ傳へられたが、さき頃過去に同女を廻つた種々なる疑問は完全に一掃され、今日では身も心も晴れやかに精進してゐる（寫眞は小林千代子）

スターの身長と目方
W・N社の調査

映畫俳優の身長及び目方は一體どの位あるか？といふことをワーナー・ナショナル社で調査したが同社所屬のスター及び準スター……名を平均すると身長は五呎十時半、體重は一六〇封度となつた、スタ一部に列記すると

リチャード・バーセルベス（五呎九吋、一五二封度）ワーレン・ウイリアム（六呎一六五封度）ライル・タルボット（五呎一一吋半、一七二封度）ウイリアム・ボウエル（六呎、一六〇封度）ダグラス・ヂュニア（六呎、一八〇封度）ジエームス・キャグニイ（五呎九吋、一五五封度）ジヨージ・アーリス（五呎八吋一四〇封度）ジヨージ・ブレント（六呎一吋、一七〇封度）デイヴィッド・バウエル（六呎半吋、一七二封度）エドワード・G・ロビンスン（五呎八吋、一五八封度）ジョー・E・ブラウン（五呎八吋、一五〇封度）

今晚のラヂオ

◇第一放送
午後六時〇分お話「生きもの、共同生活」科學朝鮮主幹　岸佐彦三
同六時二五分（A）傳說と史蹟を探ねて（十四）將門傳說の流　永田次郎
同七時三〇分（A）講演　佐藤廣…（※）
同八時〇分（A）俚謡　一、三編　より成り
若付三、下田節二、立山節四、串本節五、岡崎五萬石六、大島節
明三味線　高橋　由子　方三
太鼓　時子
同八時三〇分（A）講談　江川　貞水
同九時〇分（A）浪花節　三輪　竹本　越劍
淨瑠璃　常盤津　豐澤　鶴澤　新
讀物　太田　北三　常磐

×―×

けふのニュース

朝日座　片岡我當の歌舞伎劇人氣頗る盛んである、初日は九月一日（寫眞は我當の扮裝）

×―×

十月上旬に落成竣工をみる浪花館の上棟式は廿八日午後九時關係者列席で盛大に行はれた

×―×

王濤隨、金若郎等の藝術家八名を……

導☆火☆線
※（十行投書）※

大衆の文化意識の質における向上があつて次に文化機關の反省と改革が伴ふものである以上、われら映畫愛好者たちは眞に大衆的な映畫藝術の本質的研究と正しい批判的態度を獲得することによつて、茲に半島映畫文化の不振と危機とを根本的に打開し得るのだ、先づ活潑な映畫藝術の研究、然かもその集團的研究が急務だ（甲子生）

□□ロロ▽▽

「夜櫻の夢」――成瀨巳喜男はもはや小型小津ぢやない。「君と別れて」を經て此一作に到る彼の鋭い社會感は私達に何物かを與へてくれる「夜櫻の夢」も血まみれな生活記錄だ。場面轉換の巧さタイトルとシーンの接合、カット、カットの演出構圖のすばらしさが第一に眼につく、猪飼の軟調なカメラもすばらしい（M）

予備行賞の原作、紹加治の監督千惠藏プロの特作「國定忠治」中篇流眞體の卷が近く京築館に上映（寫眞はその一場面）

サイレン

◇道學務課の江頭理學、先週の日ひきいてポリドール一隊廿七日夕吹き込みのため東上　一行頗る元氣だと冬山からの便り

◇相憎その日は例の日活アクターシヤズバンドの公演で駄目　明日にチャンバラをみようと喜業館見物◇ところが

◇いさゝか失望を感じた彼記學、このまゝではならぬといふ國からか同夜浪花館◇

◇念願のチャンバラ何時初まるかと待つてゐたがこゝも現代劇週間でチャンバラなく完全にオヂヤン

◇いやチャンバラみるのも一苦勞だわいと同記學が悲觀だデス

邦畫界

日下河村病院に入院中の新興キネマ・スター高田稔はその後の經過頗る良好なので愈よ九日退院引越し先きの北野村町の自宅に引あげることゝなつたので、光喜美子等一家族に喜色をたゝへてゐる、なほ高田は退院後暫く京方面に當分轉地療養をなすと

×

復活した日活の伊藤大輔監督、大河内傳次郎のコンビの「月形半平太」は伊藤監督も久方振りの大河内ものだけに大いに張り入れて撮影を續けてゐたが此程漸く完成の運びとなつた、同映畫は十五日より全國一齊「靑春無情」と共に封切される

本社特選 圍碁對局（五）

互先 向井一男（四段）
先番 井上一郎（四段）

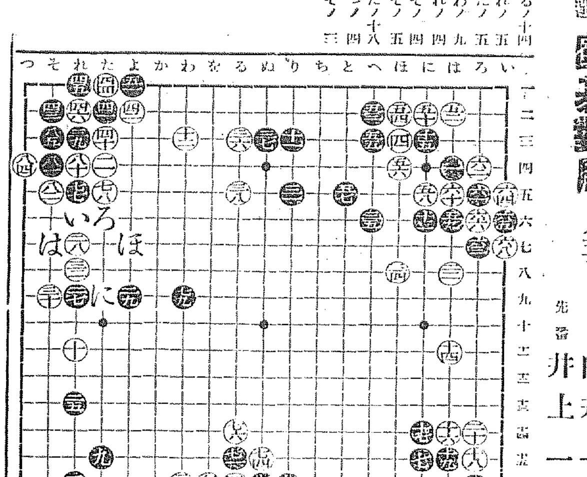

（十四）る五（七十五）れ五（七十六）た五（七十七）わ九（七十八）れ四（七十九）そ四（八十）そ五（八十一）た十八（八十二）つ四（八十三）そ三

感想

向井曰く　八十、八二の二目取りはどうでしたか白八十で八三に引かれる方がいやでした
井上曰く　兎に角、八三と抱へては、うまいやうな氣がしましたが。

解說

黑七十七と白七十八と交換して居る丈けで、白八一の先手利かせを妨げて居る處に注意して欲しい。白八十の手あたりに、本局勝敗の鍵が握られて居たのではなからうか。此手で八三と引き黑の應手を問ひ、若し左下隅に應じて居れば、それからでも八十の出切りはおそくはない。若し又黑（い）と突張つて來れば、（ろ）と受けて居て（は）の下りが利く關係上、黑（に）のツギが先手に利かなくなる。それ故黑としても（い）と突張るのではなく、（ほ）から利かせる事にならう。要するに此邊妙味の存する處であつて、白としては些さか考慮を缺いた憾みがあらう。兎に角、黑八三と抱へては、五、九、二五の黑が安心した上に、此隅が相當の地になつた。

第二十九期決算公告（昭和八年六月三十日）
東洋拓殖株式會社
昭和八年八月

本町二丁目 カネヤ 運動用品 寫眞機 電本三三〇

投網 釣具
品質優良 價格低廉
四分目二三錢十圓
五分目二三錢八圓
絹糸製投網各種
カスミ網 三圓 三圓
京城府明治町一丁目（交番前）
秋岡商會
電話本局四三九〇番 振替京城一二二五六番

濱屋旅館
安東縣滿鐵病院正門前
電話五〇九番

京城府長谷川町一一二
野崎小兒科
醫學博士 野崎美稔
午前中 宅診 午後 往診
電話本局一五四八番

半島養蠶業が 二つの局面打開
春蠶主義から春秋併用主義へ 更に山村養蠶振興

朝鮮養蠶計畫は本年前期の問題をかけて既に指摘せられ着々増産計畫を目論まれてゐるが、農林局當局ではこの機會に際して從來の春蠶本位養蠶から春秋併用主義への轉換と山村養蠶の指導獎勵を計畫中であり、一方林野調査では山村副業として桑の増殖を獎勵し、すでに昭和五年から研究中の處その成績が良好なので積極獎勵の方針を樹てゝゐる、從つてその結果從來の朝鮮養蠶業の一、春蠶第一主義…養蠶の全力を春蠶にそゝいで二回養蠶を試みるのは一部特定地域に全く限られてゐる

二、平地養蠶…養蠶は殆んど平地に限られ、山村の副業はきわめて少く養蠶も畑作代用である二點に鑑みて、春蠶及び夏秋蠶の併行と山村養蠶の指導促進をもたらすものと期待せられてゐる、なほ林野部の山村における桑樹栽培の研究は、溫陽、山淸、火田等で實施してゐるが、昭和四年以來高原地帶で六萬本試植の結果、三年目に一米半の成長をみて居り、全南では三年目に三町歩の桑園より[illegible]

土信合併急展開か
朝信の吸收準備等大體決定 九月早々具體化せん

鮮內信託統制の第一段階である朝信の土信吸收問題に關しては、鮮銀當局の土信資産負債調査も殆ど一切が既に七月末當の朝信へ提出されて以來、朝信當局では鮮銀その他資及び土信吸收に對する自社の態度等につき頻重研究して來たがこの程大體に於て一段落を見たのと、他方本府當局も本月中旬以來の[illegible]

[illegible]一擧を以て金融組合聯合會設立等懸案の諸問題がいよいよ終熄を告げるに至つたので、本問題はいよいよ九月早々より本格的に着手されることに大體内定されるに至つた。斯くして從來各方面よりその遲延に關し相當憂慮されてゐた朝信對土信合併の具體的進捗實現は[illegible]に急展開を見る模樣である

更生東拓の 滿洲事業
先づ採金會社へ二百萬圓出資 次は不動金融に力瘤

【東京二十九日發電通】最近滿洲へ向つて續々と進出して世人注目の的となつてゐる東拓では目下滿洲各種事業に關心してゐるがその第一着手として近くその實行を企畫してゐるものに左の如きものがある

一、朝鮮總督府と協力して滿鮮接壤の要地なる間島地方に自作農創設をはかり第一期計畫として約一百萬圓を融資する

一、興和、吉林兩省における豐富な金鑛採掘のため近く資本金一千二百萬圓で設立せらるべき滿洲採金會社に二百萬圓出資に內定

一、その他滿洲における不動産金融機關としての活動を一層活潑ならしむべく大規模な一般的不動産金融に進む

釜山信託へ 調査班急行
當局と鮮銀から

目下鮮銀當局の鮮內信託對土信併合問題とは別個に遠からず着手されるだらうことを當局豫想されてゐた釜山信託の實地調査に就いては、その後種々の準備中であつたが、本府當局によく本月卅一日より右目的を以て調査班を釜山に出張せしめることとなつた

[illegible]

近頃不評判の 對蘭印輸出邦貨
姉齒領事から注告

對蘭印方面への入超によればこの頃在蘭印スラバヤ姉齒領事より我が外務通商局に對し、同方面に於ける我が國輸出取引にして注文不履行及び粗製品の輸出が最近増加するの傾向を觀取し來たり、我が輸出業者の將來のためこれが適當なる防止方を要請して來たが、同氏は對蘭印輸出向け雑貨品の輸出が一時的の利益を目的として行はれる如く見られ、從つて信用を失墜する結果になるので注意を要すと

[illegible]

漢銀支店新設
延安と驪州に

漢城銀行では黃海道延安及京畿道驪州兩出張所を支店に昇格の件を曩に總督府に申請中の處此程認可があつたので、來る九月一日から支店業務を開始することになつた

產卵共進會
第三回開催決定

朝鮮養鷄協會では改良種の普及と優良種の產卵獎勵のため優秀種の第三回全鮮產卵共進會を開催に決定今

鮮米輸送の 朝郵一手引受說
紛糾の解決策として

鮮米海上輸送問題につき從來各船會社間の紛糾に鑑み[illegible]鮮米輸送について最近に於て朝郵が一手引受をなすとの議論も起り[illegible]

この論議は現在北鮮航路の內地輸送に關聯が一手引受をなし、これを阪商、朝郵等の北鮮航路會社に割當て適宜な輸送をなしてゐる點からいはれてゐるので、特に輸送協定は[illegible]

預金するなら 金錢信託
京城長谷川町
朝鮮土地信託會社

愈よ磅建實現?
歐洲現送を契機に

歐洲當局ではいよいよ今秋市に今年最初のロンドン向け金現送を斷行することに內定を見たことは既報の通りだが、右は政府方針の傾向を明示するもので、久しく各方面より要望されてゐた金貨上制度の磅建制度にこの現送と前後して愈よ斷行されるものと見られてゐる

而してこの倫敦金塊標準賣上制度が實施さるに於ては、目下の對英爲替相場からすれば(廿八日東京市場對英は一志二片八分の三)大體一匁十一圓[illegible]九十錢見當となり、これに現行制度の如く二割內外を加算しても十圓三十錢見當となるから、現在賣上建値(一匁)より大體一圓四十錢程度上廻る管である

いよいよ農林省が 米の買上に出動か
市場米價が出動値を下廻る

【東京電話】二十八日の深川中米相場は十九圓八十錢、神田の二十四圓五錢、道頓堀二十四圓七十錢で確實に米買上げ出動値を下廻つたので農林省米穀部は頗る緊張してゐるが對應策の端境期を控へ買上げに難色あり左數日間の模樣を俟つこととなつた

土木組合 一部認容か

土木協會から出願中の相互保證組合は本府は不贊成の模樣であるが指名者の工事見積手數料を支拂す[illegible]

甜瓜集荷所に 朝農補助交附

朝鮮農會では天安農務內に設置した成歡郡農會成歡甜瓜集荷所設置補助費として金五百圓を農務總出荷部會中より交附する事とな

新大豆先約定
取引頗る閑散

鮮產新大豆先物取引は現境不味と內地採算不利に崩年より二十錢安の三勢物仁川管内乘十一圓丁度に生れたが其後內地安にヂリ貧商狀を辿り今商當りは十一圓五十錢買の七十錢賣唱へで商談成立をせず雙方倍乘待ちの姿であるが仁川約

政府所有鮮米
內地輸送入札 辰馬汽船に落札

群山農林省保管米の五萬石(二萬石)の內地直積、大阪二萬五千叺東京二萬五千叺の輸送入札は大阪商船、朝郵等の鮮航各社入札中であつたが、廿六日農林省出張所で開札の結果辰馬汽船に落札、九月上旬中に夫々輸送する事となつた

[illegible]に依つて相當の收良をみたので內地の記錄三百五十六個(名古屋)外諸州)に肉迫全鮮第一回の記錄二百七十九個を優に突破三百個以上に達する模樣である

定は令月[illegible]に僅か十五、六噸程度が買ひ付けたのみで目立たつた品合は不出來の模樣である

世界今期の 棉花供給高

【ニューヨーク[illegible]】聯邦[illegible]取引所調査によれば今期世界綿花供給高は左の如くなる見込みである(單位千俵)
三九、四〇七(內譯アメリカ二四、二五三)其他一五、一五四

[illegible]る程度で落着きを示すか或は組合費を徵收することは反對を示すことになるかの狀勢である、近日何れとも決定するが法務局等の意見で變化を來すかも知れない

株式 朝鮮取引所米豆取引員
益康益夏
電話一〇二・二一二
仁川府海岸町三ノ一

殖銀と米資 回收成績良好

殖銀は二十日現在米資回收額は米資六十一萬圓、農資三十九萬四、野積七十四萬圓、合計百七十四萬圓で七月末現在三百四十八萬五千圓に比し百七十四萬圓五千圓の減少を示し前年同期よりも二百十七萬圓減で回收成績頗る良好である

日米爲替暴落

【ニューヨーク二十九日發聯合】二十八日のニューヨーク爲替市場は英米爲替對濠洲で低落しインフレ說の擡頭から低に軟化し反落を告げ殊に對英爲替の如きは四、五〇仙安に落ち引續く續落したが、それでも前米英最終値四弗五〇仙八分の五と質に十二仙半の暴落で米弗も十一仙安其他何れも安く米日弗も二釐に七十五個安の二十六弗七十五仙に暴落した

株式
當限納會を好感し 後場引際驀進
東新大關門に呼應

前場 前日上放れし當ナゲレの商部と化したが今朝は依然として買氣は衰えず大株寄合後の熱勢を入れて東新は一九四三と二安に寄付いた、アトは買物表れて結局四圓八の高値引となつたが他は全部寄引寄不生で、朝取七一圓丁度朝新三一四九大新白十一圓丁と一本づつ商內あつたのみ極商商情に終つた

後場 依然氣運び深く大株東新商引に寄付した勝めて東新一九四四八と不透に寄付したが他は全部寄不申アト日產等の手堅きを眺めて取引の歩みを辿つてゐたアト大阪當に東新は一九七圓丁の新高値の歩みをつけ二百圓關門に呼應してゐた

日產依然強調

外電は米日爲替スチール米鑛共に軟化し何等手掛りはない、當限納會も平穩に行はれてゐる如く東西市場は小刻みの上下があるのみで當限は東新一本を廻りに高低を辿つた前場の東新も八十錢の波鉄があつたのみである朝取大新も低替への商內は豫想の如く乏しく大勢を掩ひ唯日產が大阪同調で高値の二圓上開より二圓急とならたのは豐續觀による買方上撈りと見られるがこれは全般的に人氣を同ふしてゐた、然し目先が二圓方面か れたのは晴々仕手戰が行はれてゐると見るべきであるが大きな波瀾は期待出來ない

入氣低迷す

一週間位づゝ商合つては上げてきた相場であり利子値むしも良して走た擬もあり今一つ押鋭しき人氣が低潮してゐる、低金利の材料も既に織込み濟みとなつて了つた、國內政情は安定しかゝつてゐるが國外からの好材料も期待されずあらゆる好材が織り込まれてあつた現在と

觀雜式株

米穀統制法案でより以上の惡化はないとするも現在の米價安が出來ば「さりとて」と國民の購買力は大打擊を受けることにならう▲銀行筋は公債の手持を極度に手控へてゐるから今後は國債消化の好轉を求むるは六ヶ敷しく▲議案消化も難される が資金が投下されるとそれだけインフレーションは制御されることになる▲低金利一本の支持だけであるから內外が不透明になると人氣は消滅的になる▲

當局が國債價格を目論んでることにも衝はれる如くインフレと低金利とは相俟つて今後の金融

それだけ現在の人氣が軟化してゐるのは云ふまでもなく軟材が一擲しなければ好轉換は困難だ▲米國景氣が立直るとこれが機縁になるかも分らない現に商品界は活氣づいてきたやうである▲現在の株の惡い點は秋高の基礎を堅めてゐるものと見るべくそのためには多少の押しは覺悟しなければならない▲來月になれば愈よ波瀾があらうが今の底押しても上げても大したものは望めない

遊資處分難時代

九月上旬發行の公債は四分、九十八九圓、期限二十五年以內の條件であるらしい、先に期待された三分七厘說は裏切れたが政府の低金利を誘導せざるを得ない立場にあるので今後の金利に就ては慾に緊縮して得る、一部關係の間には低金利の永續性に就て疑念を抱くものがあるが今回の低金利が滿洲事件發及び軍備擴張による年々十億程度の材政インフレを背景と然も金輸出禁止爲替管理により對外的に遮斷され統制力を弱化せる大藏貝證

して新しき刺戟を與へる材料の出現は困難だ。雜株寄も一定の限度に達してきたし今度の當限が何處値の取組である關係もあり是早々目前以上の伸力を期待することは出來ぬ、假令幾分か見直してくるとしても上げの餘地は鈍く一押しは免れ難いとするのである

山源株式日報

鐘紡新	20,30	[illegible]
[illegible]	81,50	[illegible]
[illegible]	52,30	[illegible]
[illegible]	73,00	[illegible]
[illegible]	21,40	[illegible]
[illegible]	15,00	[illegible]
[illegible]	33,50	[illegible]
[illegible]	12,70	[illegible]
[illegible]	18,80	[illegible]
[illegible]	11,30	[illegible]
[illegible]	12,00	[illegible]
[illegible]	16,50	[illegible]

[illegible]ゆくのである、この樣にインフレ低金利は過去に見られなかつた大規模のものであるから現在の低金利に疑念を持つのは當らない、た

山本株式現物店 京城府明治町一丁目

15,50	76,50	
12,40	65,80	
37,30	18,90	
35,90	85,00	
64,00	58,40	
66,00	28,30	
12,00	104,00	
70,00	53,60	
17,20	23,00	
56,00	41,40	
24,20	16,70	
33,60	18,60	
18,80	22,70	
20,20	46,70	

とこれは徐々に進行せるものであり、七月の銀行利子引下げの反映に援用けられるのは九月以降となるが如く、早急の効果を望むことは出來ぬ、銀行筋の預金も定期預金が新に證券投資へも廻つてきた現狀であり大勢は公債消化と見るべきであらう

東京國債

甲五分利不申▲一回五分利一〇〇、〇〇▲二回四分利一〇〇、〇〇▲佛貨四分利一七九、七五

秋田株式現物店 京城府明治町二丁目 電話本局四八〇番

米期 張合なき浮動
地方筋賣る

前場 前後場は阪地の小高商狀に稍買氣を刺戟して手堅く大引せしも今朝は天候の快晴に地方筋の賣物を喚起して當限來ざるも中九圓十九錢先九圓五十九錢と前日の止値より九錢安に寄付きしか敗地の手堅き商狀にアトは商方の見送りで六十錢台割込し仕手の氣乘薄に建前六十錢台に小浮動を繰返し六十八錢と依然保合ひ商狀に前場を終つた

後場 寄安後好調の折柄一節當一九圓一五錢中一九圓二一錢先一九圓六四錢と四丁安に寄付二節は五八錢と軟化したがアト下押りの商情であつた

米價釣上策如何

値頃の安い事と作柄の豐稔で人氣が圓落はれて居る事等から見るとこれ以上大きな安値のある相場とは見做し難きも久しく離れ勝であつた天候も恢復して問題の危日も

天候の推移

問題の危日は愈々逼すところ二百十日となつたが今朝仁川觀測所の天氣豫報に依ると高氣壓は依然本邦南東方の海上にあつて七百六十一粍を示し全國殆んどその圏內にあり又千島及び黃河の下流域には小低氣壓があつて南洋の颱風は南鮮細不明である從つて朝鮮の西海岸では皆所に霧の發生を見たるも南部及び半島の東海岸から本邦西部にかけては好晴であるも氣溫は概して平年より低く黃河下流域の低氣

觀雜米期

相場は愈よ危日の切迫でこの無難を見越し買ふべきか氷天災の運を天に任せて賣ふべきか二つ一になつてしまつた▲從つて仕手は何れも氣迷ひを深くせることが每日相場の保合を繰返す原因と云ふてよい▲然し仁川觀測所の天氣豫報に依

ると今後に天候も惡化しそうにないので危日はこのまゝ無難に推移するのではないか▲若しそんな事になるとこの邊は危い所にして見たい所である▲何にしてもこの鼻に對する天候の如何が勝負の分岐點と見れば間違ひないらしい

今の所無難に推移しそうな事から云へば天候一本にかゝつて居る相場としてこの邊立直る事も至難である從つて斯ふした天候の續く間は何保合商狀と見るが妥當のやうであるが只茲に買方として一つ注意を要する事柄は政府の米價對上策で基準價格は假りに本年より幾分高くなるとしても若し本年の作柄が內鮮共に豐作と決つた場合は從來の買上政策では餘り期待し難きのみならず却つて商人の思惑皆無に依り共所に政府の政策と相反した相場を出現するに至るやも知れないと杞憂されて居る狀態である

仁川正米割高

一時好商行きを示した正米も最近は蒸暑り諸氣がなくなり取引は殆んど皆無の狀態である之れは仁川が品薄のため他所に比較して割高を醸つて居るのと蒸來米が雨に移入され自庁が六圓五十錢位で之れを右値に換算する二百三十五斤と見て十五圓二三十錢に該當し丸仁米から見ると三圓六七十錢も安い運や郡諸方面では群山の殘々米等を買附けて白米の原料とする者が多くなつて來た結果である從つて今後仁川の正米としては蒸來米や他所の割安米に自然隔離され茲に割納けを見ないと從來の如き好商行きは餘り期待出來ない狀態に硬化されて居るもの如くである

朝取期米本玉表

	賣方	買方
當限		
㊀	四〇〇	
㊁	五〇〇	
㊂	九〇〇	
㊃	二〇〇	
㊄	五〇〇	
㊅	一〇〇	
[illegible]	[illegible]	[illegible]

正米

釜山(脫り)
引續き地場入荷はやまざるも地場米筋の引合ひ手當旺盛に二千三百六十五叺の取引あり氣配は[illegible]錢方上進ひ殘良三等十八圓七十錢四等十八圓五十錢無格十八圓三十錢等外十七圓三十錢見當を唱へた

大邱(手堅)
廻米一千六百叺あるも市中各地期米堅りに入庫品の引續き賣物ありしも地期當用筋よく買ひて氣配前値と手堅く殘良三等十八圓四十錢四等十八圓五十錢見當を唱へた

木浦(保合)
出廻ナシ、賣物薄に加へ期米は高いが當用氣乘薄で買取りハキハキせず相場丸木三等九圓六十錢四等九圓三十錢で保合と伸ねた

群山(不變)
出廻り三幡と引續き砂なく各地期米の堅りを入れたが戻りは相當の浮動米ありて相場伸びず地場當用手當のみにて閑散今朝三等十八圓四十五錢四等十八圓二十錢見當と保合ふ

東京深川在米
東京深川在米二十九日現在は六十九萬六千六百二十俵と前日の在米に比較して一百十俵の減少なり

天 國策的見地カラ現在ノ金利上カラ最モ將來ノ發展性カラ株式中デ最モ融通性ノアル只今ノ投資株 滿鐵株ヲ推奬シマス
京城明治町 大原現物店

仁川穀物在庫

鮮銀、西興、十八の三銀行支店及米倉、朝郵各倉庫支店に於ける二十八日現在の在庫米高は左のごとくにして前週に比し合計三萬三千八百二十八叺を減少した

[illegible]

鮮銀券發行高週報
(自八月二十日至同廿六日)

銀行券發行平均高	一〇七、五一六、三五七	圓
內		
正貨準備發行平均高	五七、七四四、三九五	
保證準備發行平均高	四九、七七一、九六二	
週末銀行券發行高	一〇八、四九一、四一〇・八〇	

東京爲替市況

【東京電話】十九日朝の東京爲替市況

對米	賣	二十六ドル四分の三
	買	二十七ドル丁度
對英	賣	一志二片十六分の三
	買	一志二片八分の三

○桑野健治商店
仁川府海岸町三丁目
朝鮮取引所米穀部取引員
電話長三九番 六二九番

九月上旬發行 公債二億萬圓

【東京電報】大藏省九月上旬中に發行豫定の公債二億圓は目下の條件期付四分、期限二十五箇年以內發行價九十八九圓の當回を有する模樣である

安米四斗入九六、六八〇白米六六四粒叺入八二九、二大豆四斗入一一二九六大麥四斗入一、〇〇〇小麥斗入一六、五〇三綠豆四斗入一五三雜五斗入三一〇

外電 (廿九日)

倫敦銀塊	一七片四分ノ三
米國銀	三十五錢安
米棉	十五錢安
日米	五七仙四分ノ一
スチール株	一八弗二分ノ一
アナコンダ株	二〇仙七五仙丁度
日米爲替	四弗五五仙八分ノ一
英米爲替	三六仙一〇分ノ五

株式 (廿九日)

朝取短期

銘柄	寄付	大引	高値	安値
[illegible]	[illegible]	[illegible]	[illegible]	[illegible]

朝取短期建玉表

	賣方	買方	建玉數
[illegible]	[illegible]	[illegible]	[illegible]

東京新東取組

大株短期

銘柄	寄付	大引	高値	安値
[illegible]	[illegible]	[illegible]	[illegible]	[illegible]

大株長期

銘柄	前引	後場	前安	後引
[illegible]	[illegible]	[illegible]	[illegible]	[illegible]

東京現株

東株短期

銘柄	寄付	大引	高値	安値
[illegible]	[illegible]	[illegible]	[illegible]	[illegible]

期米 (廿九日)

朝取仁川

	當限	中限	先限
[illegible]	[illegible]	[illegible]	[illegible]

東京期米

	當限	中限	先限
[illegible]	[illegible]	[illegible]	[illegible]

大阪期米

	當限	中限	先限
[illegible]	[illegible]	[illegible]	[illegible]

大阪期米賣買高

各地期米

	前寄	前止	後寄	後止
◇兵庫	[illegible]	[illegible]	[illegible]	[illegible]
◇下關	[illegible]	[illegible]	[illegible]	[illegible]
◇名古屋	[illegible]	[illegible]	[illegible]	[illegible]
◇釜山	[illegible]	[illegible]	[illegible]	[illegible]
◇大邱	[illegible]	[illegible]	[illegible]	[illegible]
◇群山	[illegible]	[illegible]	[illegible]	[illegible]
◇木浦	[illegible]	[illegible]	[illegible]	[illegible]
◇鎭南浦	[illegible]	[illegible]	[illegible]	[illegible]

商品 (廿九日)

◇橫濱生絲 [illegible]
◇大阪棉花 [illegible]
○現物拂値 八九〇圓

金融 (廿九日)

日銀帳尻

發行高	[illegible]
正貨準備	[illegible]
預金	[illegible]
貸出	[illegible]

東京コール

翌日拂	六厘五毛より七厘
無條件	六厘より七厘

鮮銀帳尻

發行高	[illegible]
正貨準備	[illegible]
保證發行	[illegible]

鮮平銀

[illegible]

寺子屋義賊 【132】
土師清二 作 / 畫 [illegible] 恒春

捨られた妹 (二)

『へい。手紙を書きたいが、一層お前の口から云つてくれ……と仰言いました』

『うム。で、口上は?』

『妹は、無事でゐてくれて、うれしい』

『さうか。拙者には?』

『殿に逢つてゐると、旅で考へてゐたやうに勝手な眞似はできないといふことがわかつた』

『うム』

『親族のこと、第一には家のことを考へねばならなかつた。武士にとつて大切なものは家だつた』

『よし、わかる』

『わしは、縁組に逢つたことを、忘れることにした』

『さうか――運助が、さう云つたか』

『夢の中で、度々逢ふことだらうと仰せでござりました』

『お俊さんを、受取つてくれるだらうな?』

『それが……』

と梅吉は、縁側を見、お俊を見て、言淀むのだつた。

『受取らぬ、と云つたか』

『お俊は死んだ……と仰せでございました』

『死んだ……?』

『はい』

『こゝに立派に生きてゐる……』

『お俊樣のことに就きましては、わたくし奴が、ナニを申上げましても、たゞ、お俊は死んだと仰言るばかりでございました』

『鍵なことをいふ男だな』

縁側は、なんとなく微笑んで、お俊を見た。とお俊はハッとしたやうに、目を伏せるのだつた。

(兄が、死んだといつてくれたのは縁組と生死を供にせよ、と云つてくれたのだ)

お俊はさう思つた。

梅吉の土產話は、故郷を離れてゐる縁側に、お俊に、懷しさを起させた。

九鬼家の城の諸侍の屋敷町、川の流れ、山の姿、櫻、それぞれの人の顏。

ッと見るのだつた。

『拙者も……わからぬではないが……』

『では……あなた樣は、わたくしに、本當に死ねよと仰有るのでございませうか』

『縁側は、地獄に陷る……』

『わたくしは……』

沒かに、つつましい半面に、强いお俊だつた。

お俊の瞳は、次第に熱を帶びてくるのだ。

『あなたは、泥棒も、人殺しも……した人ではない』

『そんなことは……なんでもございません』

『惡魔の所業ではないといふ……?』

『いゝえ。そゝ……そのやうなことよりも……』

お俊が、まだ何か云はうとした時、打水をするのであらう、庭へ廻つてきた梅吉が、三間きりの部屋に、手桶をさげた

その夜、三間きりの部屋に、縁側は少し床を狹く段になつて、梅吉は少し迷つた

『お俊さん』

『はい……?』

『死んだといふ運助の言葉だが、あなたは、三田へ歸らねばなるまい』

『でも……兄は……』

『迎へてくれぬと云はれるか』

『はい。それよりも、兄の心は』

『兄の心……』

と縁側返しにいふ縁側の顏を、お俊は、遠慮がちに、默つて、

みんな懷かしい思ひを、起させずにはゐなかつた。

殊に若い女の身のお俊にとつては懷しさが一層だつた。

『今日も明日もございます。一度にお喋りをしたのでは、後の樂しみがございませんね。どれ、一個きいたしませう』

と梅吉は、早速下男に化けて、庭に降りると、表の掃除だ

京染なれば京屋

贈寄

京城日報

朝刊

内鮮專門家諸氏執筆
斯界唯一の指導機關（見本進呈）

朝鮮語講義錄

◇月額六十錢◇三ヶ月一円七十五錢◇六ヶ月三圓四十錢◇一年（全額）六圓五十錢
◇右合本　總クロース上・中・下三册　頒價六圓五十錢（送料五十錢）
◇特典　右一年分又は合本の御申込には「朝鮮語試驗問題集に譯文集」（定價一圓　送料十六錢）を一册贈呈す

本講義錄は斯界唯一の指導機關にて内鮮專門家諸氏の執筆に係り會話、文法、對譯法を初め各必要科目を網羅し其の講述の平易にして懇切なること世上既に定評あり、年々施行さるる第三種試驗合格者は殆ど本講義錄講習者を以て占めつつあり、以て効果の顯著なるを知るべきである

◇朝鮮語讀本譯解卷一（送料三十四錢）卷二（送料五十六錢）卷三（送料五十六錢）

京城太平通二丁目朝鮮通信社内
朝鮮語研究會
振替京城七六六六番　電話光化門一六〇六番

殖産積金　時嗇預金　殖産貸付　及諸貸付
朝鮮貯蓄銀行
京城府南大門通二丁目

醫學博士　二宮亮吉
産科　婦人科
二宮病院
京城黄金町一　電話本局二二〇一

美味滋養の强壯飲料　第二化學工業博覽會銀牌受領　國産振興東京博覽會優良國産賞牌受領

◎ミツワ規那鐵葡萄酒

定價一壜　金一圓七十錢（内地以外は別に運賃を加ふ）

（現品縮寫圖）

ミツワ規那鐵葡萄酒は、小林富次郎商店謹製ミツワ農場葡萄園に於て醸造せる芳醇無比の天然葡萄酒を基礎とし、之に强壯料規那並に鐵を特殊の操作を以て配合し周到なる用意の下に精製せるものなるが故に完全なる吸收性と同化性とを併有し、規那、鐵及葡萄酒の滋養强壯力を遺憾なく發揮すると同時に、天然の佳香美味を具へ、何人の嗜好にも適する優秀無比の滋養的飲料なり。

强壯補血興奮作用卓絶
香味色佳良滋養力偉大

▼如斯人は榮養補給の目的を以て滋養料として◎ミツワ規那鐵葡萄酒を用ひらるべし▲

一、貧血して居る人
一、榮養の不足なる人
一、顏色蒼醒め艶の無い人
一、生來虚弱なる人
一、是と云ふ病は無くても何となく弱い人
一、精力が減り元氣の無い人
一、産後や病後の衰弱を早く恢復したい人
一、神經衰弱又は勞働に疲れた人
一、老衰して居る人
一、神經衰弱に罹つて居る人
一、ヒステリー、俗に謂ふ血の道に惱まれて居る人
一、肺病、腸病、腎臟病、結核、其他精神病等の病にて長年の永く臥床いて居る人
一、手足が冷えて疲れ易いやうな鐵の弱い人
一、腹搦けて居る人
一、食慾の進まぬ人

（賣捌）藥店・和洋酒食料品店・雜貨店　郵送代用三圓以下よろし
◎ミツワ石鹼本舖　丸見屋商店
代理店　大阪市東區高麗橋二丁目　株式會社松下商店

實際園藝

花卉繁殖の秘訣

九月特輯

西洋草花の秋播法……
千兩の實生法……
花卉類繁殖の秘訣
アジアンタムの園藝種
滿蒙における野外草花
デイオネアの栽培
大輪トリトマの實生法
靜岡式大輪朝顏の栽培
ブヴアルデアの栽培
新しい葡萄の優良品種
本號に限り定價金一圓　送料三錢

實際園藝叢書

家庭園藝の手引

大好評重版　定價一圓五十錢
朝顏と菊　定價金一圓　送料廿錢
副業園藝の手引　定價金一圓　送料廿錢
園藝植物の病虫害　定價金一圓　送料廿錢
實際園藝主幹　石井勇義著

原色園藝植物圖譜

第五卷　お待兼の新刊出來

既刊五册
第一卷　春より初夏に咲く花を収む
第二卷　夏より秋に開花するもの
第三卷　秋より冬に咲く花を収む
第四卷　温室植物を収む
第五卷
第六卷・末刊・
四六倍判　總クロース　定價二圓八十錢

この卷には、まづサボテン類四十種、多肉植物類三十種、クロトン十種、ドラセナ十種、ヤシ類五種、ハイマン文類、百合類、アンセリウム類等、スオーネシア……サルビア類の温室植物より、花卉植物として普通に見られるものは殆す處なく、收錄圖說したものである。

原色野外植物圖譜

理學博士　牧野富太郎著
原色の花そのまゝな精巧無比な原色版

本圖譜全四卷の書目
第一卷・既刊・大好評八版　▼春より夏へかけての草本類
第二卷・既刊・大好評五版　▼夏より秋へかけての草本類
第三卷・新刊・大好評重版　▼秋より冬へかけての草本類
第四卷・近刊・十月初旬發賣　▼冬より春へかけての草本類
四六倍判クロース　原色版印刷　定價各二圓

東京・神田・錦町　振替東京六五五六七
誠文堂

オレート白粉

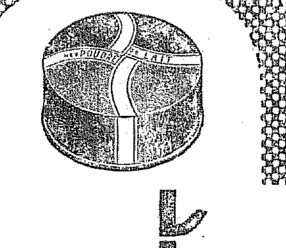
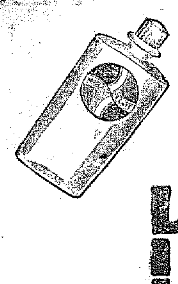

新發賣
新しい美を創作する
感覺の白粉

抒情詩的な美効果よ！
心さやかなアロマよ！
新興日本の女性美のために
この佳き白粉三種をさゝぐる歡喜よ！

全國の化粧品小間物店藥店デパートでお求め下さい。

東京・平尾賛平商店

オレート粉白粉　新鮮美の6色　白色　肌色　若草色　ローズマダー　オレンヂ　ダブルオークル
オレート水白粉　新感覺の5色　白色　肌色　ローズマダー　オレンヂ　ダブルオークル
オレート淡煉　輕快調の3色　白色　肌色　ダブルオークル

祝全鮮野球爭霸十週年
祈全木浦軍健鬪

木浦金曜會

木浦農談會

松井邑次郎

福田有造

木浦府廳

二木正吉

木浦學校長會

木浦海事出張所一同

木浦警察署警友會

務安郡廳同農會一同

木浦商工會議所

木浦米穀取引所

米穀檢査木浦支所

木浦郵便局一同

木浦　小口季隆

木浦　森酒井商店

木浦　内谷萬平商店

木浦　樋口由太郎商店

朝鮮銀行木浦支店　井口俊彦

朝鮮貿易會社木浦支店　多賀榮吉

朝鮮興業會社木浦支店　近藤一二

朝鮮殖産銀行木浦支店　石谷正一

木浦　萱野茂

木浦　淺見一雄

木浦　三吉野旅館

木浦　虎野旅館

木浦　松前義三

木浦　山中醫院

木浦　松本醫院

木浦　鐵道病院

木浦　松村正助商店

木浦　佐藤齒科醫院

木浦　木浦無盡會社

木浦　全南道繰棉檢査所

木浦　稅關支署一同

木浦　水産試驗場

朝洋會

木浦　入江辰三

民政、國同をも同志に引入れる
政友會の國策實行案
必要な措置は幹部に一任

【東京電話】政友會は齋藤首相と鈴木總裁との第二回會見に先き、廿九日午前十時三十分本部に臨時幹部會を開き、先づ山口幹事長から會見內容其他を報告、鈴木總裁より國策樹立の說明あり、これに對し鳩山總務から我黨は主張を同じうするものは相共に調整の聯なく難局に處せんとするもので、志を同じふするものは昨日の敵とも手を握つて進まねばならぬ、從つて政府にこの國策を實行させると共に、廣く天下に聲明し民政國同にも知らしめることが總裁の意思を徹底するものであると思ふから必要な措置は幹部に一任されたいと提議し、異議なく決定、引つゞき總務會を開き民政、國同兩黨訪問委員として鳩山總務および山口幹事長を推薦した。

もつて舉國一致の實績をあげたいと獎言した次第である、よつて政府も現下の情勢に變化なき限り既成の調査會において具體案を作る方針であるから、政友會の國策要項を參酌物にして各省に配布、調査に着手することゝなつた、一方政友會も成案を急ぐ筈であるから兩者の具體案作製をもつて齋藤首相、鈴木總裁の第三次會見が行はれるものとみられるがその時期は十月上旬の見込みである

覺書と政策を兩派に手交す
民政黨は贊否を留保

【東京電話】政友會の鳩山總務、山口幹事長兩氏は廿九日午後四時民政黨本部に俵總務、松田幹事長の兩氏を訪問、政友會側から左の覺書を提出し鈴木總裁より齋藤首相に提示した政策大要を手交した

〔覺書〕今日我黨總裁は齋藤首相を訪問し現狀打開政策の要綱を提示しその實現を要望して置きました、これは、國民多數の意思を反映せるものとして國難打開に最も效果的大綱と確信致します、就ては廣く天下に訴へ衷心協賛での實現を希望して已まない次第であります、茲にその內容を御通告致します、折角御檢討あらんことを希望致します、以上總裁の命に依り貴黨を得る次第であります

これに對し民政黨側は贊否表明を避けわれくにも獨自の立場のあることを諒解ありたいと答へ、僅か十分で終り、ついで政友會兩氏は國同に安達總裁を訪問、同樣趣旨で國難に諒解を求めた

[illegible]

政府と政友會各々立案
十月上旬第三次會見

【東京電話】幾多の波瀾を見た國策樹立問題も今後は積極的精神を根幹にして國策遂行に邁進する段取となつたが、これが具體化に關して廿九日、齋藤首相、鈴木政友會總裁の第二次會見において鈴木總裁より國策の具體化に關してはこの際政府部內に國策樹立の如き特別機關を設くることは、寺內內閣當時の外交調查會の例に[illegible]

徹するも反つて事務を澁滯せしむるから効果はない、故に政府は[illegible]

名刺を置いて〃左樣なら〃
安達國同總裁の首相訪問

【東京電話】安達國同總裁は二十九日午後一時齋藤首相を四谷の私邸に訪ひ單に名刺を置いて辭去した

各方面で不評
政友會提示の國策

【東京電話】政友會から首相に提示した國策內容は各方面とも好評をとりつゝあり、また國民同盟でも拒否してゐない、即ち民政黨では「到底容れ難い既成政黨的解消せ」よとの態度をとり貴族院方面では政策內容が極めて抽象的であり〃賛否の意思表示をする必要はないが「鳴物入りで騷いだ程の國策でもない」民政國同兩黨はこれを〃否認〃を受けても批判を聞くだけに[illegible]みに出來まいと觀測し、陸軍では鈴木總裁が今さら抽象的意見を提示しても批判を下す價値もない、政策も世間の批判はすでに濟ついよい時分だからこの非常時を認識してゐるならば鈴木總裁など擁護論を繰返さず、素直に內閣に飛び込み內閣をしてどしく國策を遂行せしめたらいゝではないかとの見解をとつてゐる

うかくとは贊成できぬ
松田民政幹事長

【東京電話】我黨は政友會の提示した國策に付ては具體的に說明を聽いて調査研究せねば今直ちに贊成することは出來ぬ、政友會は第六十四議會に於て政府案の全部に協贊を與へ政府に信頼の意を表示したに拘らず、議會終了するや高橋藏相を惱めさせ內閣を倒壞せんとの陰謀をなし、これに失敗するや鈴木總裁は幾度を除して現內閣は時局匡救能力なしと罵じその態度は正に常軌を逸したものとしてゐる、因つて今非常時を認識し現內閣を誠意を以て援助し難局を打開するか政友會の更生を圖る所以で又政友會の信用を回復するもの[illegible]

政策よりも解釋が重點
荒木陸相語る

【東京電話】國策問題では一言の發言もなかつた非常時に當り如何なる政策を立つべきかといふことについての抽象論に於ては誰の考へも大して相違はあるまいと思はれる、要は精神と具體的問題であらう、從つてこの政策なるものに對しては政策そのものよりも末尾に附してある解釋の方が注目すべき重點ではないか

無條件贊成は出來かねる
大藏省側

【東京電話】政友會の五大政綱中大藏省に關係あるものは
一、國防軍事費
一、金融制度の改善低金利及通貨統制の徹底
一、行政整理に伴ふ經費節約
一、產業の根本的改善、官業の刷新に依り歲入の增加を圖り財政の基礎を確立す
等の諸點であるが、右につき大藏省側では左の如き批評をなしてゐる
一、國防計畫は對米比率を十割に引上げんとしてゐるが、これは將來我財政の負擔過重に運轉費、將來の維持費が膨脹することになるから無條件贊成は困難である、陸軍の整備費は財政確立の建前から愼重研究する必要あり
一、金融制度改善は政友會の徹底したインフレまで到達ある事は困難である
一、無駄排除は勿論贊成であるが政友會の主張する意味が判然しない
一、財政の基礎確立に就ても國務全般に亘る節約[illegible]といふをなすことは自[illegible]出來ない、又官業の刷新も結、嚴格の鑑督を意味せずそれに依る歲入は充分なるや否や疑はしい、むしろ徹底的增收計畫の提唱がほしかつた

對外關係に於て帝國の危機迫る
陸相より首相に進言

【東京電話】荒木陸相は二十九日定例閣議後齋藤首相に面接し最近軍部に達した諸情報を基礎として種々懇談の後一般の大勢より判斷する時は帝國は對外關係に於て一大危局に當面すべきは否定し難く、或は來年後にも重大危機が來るかも知れぬ、政府は一層の緊張の力を要する旨を述べ、更に政友會の五大政綱につき意見を交換し午後一時過ぎ會見を終つた

共同動作は御免被る
山道國同幹事長

【東京電話】政友會の政策は到底容れ難きものである、要は國策樹立しを促行するかまたは[illegible]に超黨派的根本國策の樹立[illegible]やらぬ限り國策審議會設置その他の共同動作の提唱には絶對應じられぬ、要は事務上の末節論を唱ふるよりも先づ政黨人自ら覺醒せねばならぬ

騷ぎ立てる氣が知れぬ
貴族院有力筋

【東京電話】政友會の國策は今日[illegible]の日本國民の持つ國政に對する常識的な程度で殊更騷ぎ立てる程の鳴物入りでやることもない、寧ろ內容は空疎にして抽象的であるから政府部內として具體化するにはなかく[illegible]政友會から國民同盟に直接交渉する件を徒に[illegible]とする

首相より報告
廿九日の閣議

【東京電話】國策問題を議題として閣議、政友會鈴木總裁、若槻總裁、安達總裁と第一回、二十九日關議に鈴木總裁との第二次會見、及び安達總裁よりの訪問によりこゝに一段落を見ることゝなつたが、齋藤首相は廿九日の閣議冒頭まづ鈴木總裁との會見顚末、並に鈴木總裁が二十九日齋藤首相と會見した前後の事情に關し、鈴木總裁から政友會の主張する國策具體案の提示があつたことなど、今日までの顚末一切の經過を說明諒解を求め、さらに二回にわたる若槻總裁との會見、安達總裁の意見をも聽取後的諒解を求め、こゝに精神的一致による國論の統一を圖ることが出來るに至つた旨說明して鈴木總裁から提示される具體案は事に研究するにとどめ內容には觸れない模樣である

林式部長官辭意表明か
後任は松平大使

【東京電話】式部長官林權助男は後進に道を開くため辭意を表明し後任には松平駐英大使を推薦したと傳へられる、林男の辭意理由は外務省が近く松平大使の歸朝[illegible]を承知し、謹んで同大使を後任に推すに至つたと言はれてゐる

北鐵交涉延期
ソ聯代表病氣

【東京電話】北鐵交涉はクヅネツォフ代表病氣のため交涉會議も[illegible]決議も當分延期され[illegible]至つた

獨瑞國境に―ナチスの暴威
瑞西正式に抗議

【バーゼル廿八日聯合】最近ドイツとスイス國境でナチスが暴威を逞しうし、しばく國境のスイスの繁榮が侵害されるので、憤慨その極に達したスイス政府は廿八日ドイツ政府に正式抗議を發した

文盲退治に總動員
優良書堂に有資格訓導配置
農閑期には俄か造りの學校
勢ひ込んだ學務課

本府學務局の來年度新規事業は、約八十萬圓であるが、このうちの大物は文盲退治で、いよく本格的な活動が行はれることゝなつた、即ち全鮮八千八百の書堂中優秀なる成績をあげてゐる四百四十を選擇して、一堂一人つゝ有資格訓導を配置し未開發方面を教授して終業年限一ヶ年の初等教育を施すもので、その經費に三十萬圓を計上してゐる、また、かねて手からの方策としては一部落一校と見立てその他の面長、篤學青年のインテリ一を臨時に訓師となし、農閑を利用して壯年部、婦人部、少年部の三つにわけて片つ端から文字を注入する方法を考案してゐる、これは一部一部落主義であるが成績を見た上で更に普及することゝなら う、なほ一面一校主義は從前の方式によるが、十萬圓の增額を見てゐるのは目覺ましい

想ひ起す十年前
關東大震災の慘禍

關東大震災、帝都の大半を一瞬のうちに灰燼に歸せしめた慘禍當時から早くも滿十年を迎へる九月一日東京府市中央慰靈祭典では記念すべきこの日、共同主催の下に民間各團體と呼應して盛儀ある慰靈祭を各所で行はれるが、本所被服廠跡の震災記念堂でも齋藤首相以下各大臣その他約一千名參列し盛大な記念祭典が行はれる…寫眞は（下）燒野ヶ原と化した當時の銀座通りと（上）復興に輝く現在の銀座通り（京橋より新橋方面を望む）

思、想、闘、係
監督指導職員を本府と各學校に置く

思想關係の指導監督についてはさきに頭を惱ましてゐた當局では、三萬圓の經費で、これが監督指導職員を新設するが、その內容は、本府に事務官と囑、大學及び大學豫科る關係各者との折衝のため、今井田政務總監は夫人、命嬢同伴、水田司計課長、宮田秘書官、大藏不[illegible]

鑛一山一科
京城工業學校に景氣よく新設

京城工業學校に生徒工業を一名宛おいて指導調査を行ふ事に發生主事、各府門學校に[illegible]ら鑛山科を特設して鑛山技術の普及をはかり、いやが上にも、黃金の朝鮮を開拓しやうといふのだ、その經費約五萬圓

景氣のいゝところではゴールドラッシュの波に乘つて京城工業學校に來年四月から

城大醫學部本館の工事

また、先年から問題になつてゐた城大醫學部本館も來年度から工事にかゝり、三ヶ年繼續事業一十萬圓（來年度五萬圓）で完成される、その他の分では、目新しいのは各學校に警察的設備をすることと通信は時局に行はずDKの第二放送を利用して出す式もとになつてゐる。無線を利ぬ小學校などにとつては非常な福音であらう

豫算案折衝に總監昨夜東上
近く林財務局長も

來年度豫算編成された明年度豫算に對する關係各省との折衝のため、今井田政務總監は夫人、令嬢同伴、水田司計課長、宮田秘書官、大藏不[illegible]

自動車業令
その他朝鮮關係の制令案閣議で決定

【東京電話】二十九日の定例閣議で決定した事項左の如し
一、朝鮮自動車交通事業令制令案
一、朝鮮森林令中改正制令案
一、大正十五年制令第十號朝鮮國有林野中國有地ノ處分ニ關スル件中改正制令案
外四件

待望の自動車業令

待望の自動車交通事業令は愈々二十九日の閣議で決定を見た、この制令の實施に伴ひ、定は[illegible]

あつた、この待望の事業令は自動車交通事業の如く道路の利用方法等を[illegible]

[illegible]

天地玄黃

◇外務省革新派は又た閣議の外務次官に推せんしたが、これは[illegible]

◇東西會議の結果は閣議としてはが若いものを訪れるのだが、このテヨミも[illegible]

◇ドイツはスイス國境で、ロシア領事館で大にあばれる、だから流石に侵入しないだけが取柄

◇松岡洋右君は欧米から引揚げてくるが[illegible]

政府所有鮮米
第五回賣却要項

【京城電話】賣却數量、昭和八年九月一日 賣却數量 當日の[illegible]
一、賣却數量 昭和八年產鮮米約七萬九千石
一、賣却方法 [illegible]
一、場所 京城、群山、釜山

夕刊後市況

◇仁川期米引 當 中 先

◇各地期米引

◇大連豆粕引

◇大阪三品 [illegible]

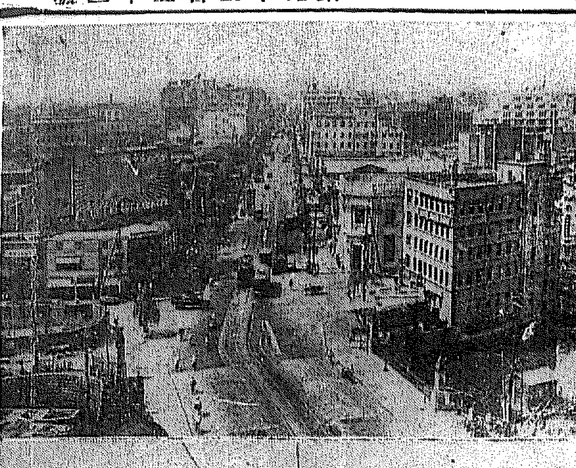

新しい椅子
の坐り心地 (8)
「自力更生課長」の嬉しい別名
農政課長古庄さん

けたゝましい電話のベルが或る日の古庄課長を驚かした

「ナ、ナンデスッテー農政課は一體どんな仕事をする所かつて、いはれるんですね」

驚愕ウ…殿政課は動物相手の仕事だわ農事、畜產、蠶業、小作、自作、農村方面、人間もソレ動物ちやないですか、それから農產課が植物專門といふわけ

とやつてのけて賞讃の悲鳴…ダーとなつたとの事である

大正八年朝鮮での役人生活のスタートしたが、サーベルが不向きで道廳入りを廻り在りして地方課へ―地方行政に足を踏み込んで

全南地方課長を六年、忠北、忠南、京畿二道の財務部長が五年これから農務行政畑に轉向―四年の土地改良部長から農政の椅子に座く迄、產米增殖の基礎工事に身を入れて、奮勞の爾の補助金交附も一段落つけた所である

…◇…

初代農政課長の椅子に納つてさて何から手をつけたものか問題山積してかり面喰らつてゐる、係りも如何の心境なのだ、自白理しの重要問題とは

―統制、計畫、小作制の制定、それに今度の米穀

よつて『自力更生課長』の嬉しい別名が生れたんである

僕の官邸は學校とY・M・C・Aに圍まれた太平通りの閑寂の地、鐵道のいゝこと限るつき、初代の住人窪田英太郎氏は今や同出版の長官だ、次で中村寅之助さんは現土地改良課長

それからボク、どうぞ御後任的に森雄がいゝでせう

と来た、新しい椅子と宿舍と―氏は聲の中にあり、家に歸つて新聞讀むばかり、隣に帰る時間といふ僞の鰻を渡ふり、僅か一年半の氏は匠に宿舍閣所か匠に盛つけた古庄さん

冬服大景品付豫約
東京—京城往復 特等二等乘車券 又ハ同額商品券
紀念景品
八月二十日より 九月三十日まで
以下一等より五等まで特撰な景品呈上
平壤 丁子屋

平壤府廳

圖書雜誌 文房具 運動具
脇坂文鮮堂
平壤郵便局私書函第二四號
電話二四番・三〇六番
振替貯金口座京城九二番

書籍文房具 運動器具類
大橋書店
大邱東城町
電話一〇一〇番

學用品、文房具、運動具
平壤府大和町二
カワハシ樂浪堂
電話三四一番
振替京城二〇一番

御料理 大邱府田町
菊萬
電話四二四番

京城府本町一丁目
太陽軒
電話本局四〇八六

和洋御料理 ベビー・ゴルフ
公會堂食堂
大邱府
電話八五二番
經營者 加藤覺

京城府本町一丁目
カフエー バロン
電話本局二六九二

和洋御料理 道產陳列館食堂
道產食堂
大邱府上町（陳列館內）
電話五一三番
經營主 山田榮吉

大邱府錦町
御旅館 唯屋
電話四七番

京城府長谷川町五一
備前屋旅館
電話本局四三四〇番

祝全鮮野球爭霸戰

社説　政友會の政策要項なるもの

鈴木政友會總裁が、昨日、齋藤首相との會見に於て、總裁より首相に提示したる政友會の政策要項なるものは、世に豫期したる通り何等新味もないものであるが、その豫期より以上國民大衆を失望せしめたものであらう。之を要約して言へば、此の政策要項なるものはこれを百年の前に提示するも新しからず、これを百年の後に提示するも古からざるものであつて、バイブル以上に永久性のある平凡なものである。劉下の非常時に方りての一の非常時對策なく、不安國の大資人に提案しても『如何にも御尤もでござりまする』にて終りと云ふきらな五大要項なるものとは、全く呆れて物が言へずといふより外はない。

◇

此の五項目を通讀したるものは恐らく陳腐の頭の惡き者であつても『政友會に非常時の認識ありや』を疑はざるを得ないであらう。その掲げられたる五項目の中に一として非常時對策として何等の政策なく、思想對策につきて一言半句も觸るゝところなきが如きその心事果して那邊にあるのか。知識階級の多數が職離に陷れるを見て、現行教育の破綻なりと斷じたるが如き、大政友會に教育と經濟とに關聯あるもの、存在せざるを明示するもの、その常識をすら疑ひたくなるのである。職離の豊富を教育そのものに負はするといふが如きは、文相を自黨より出し得る政友會として、その責任を將來に問はるべきものである。

◇

外交方針の確立といふ。政友會が新生の政黨ならいざ知らず、今に於て斯の如きことを政友會が言ひ出すといふことは、過去に於ける政友會の外交方針なるものが出鱈目であつたといふことを暴露するものではないか。殊にその條項に於て『政友會は國防の充實に關して』の一句を挿入して益々しく軍部におもねるが如き、恐らく軍部としては却つてその益々しさに反感を抱かう、國民としては政友會の串貫をまざまざと見たことであらうと思ふ。それが國防に『我國の指導精神に則り』と重々しく切り出してゐるのであるから愈よ以て笑止の沙汰となる。

◇

財政經濟につきては『財源の調整を行ひ國際貸借に頁り極力無駄を排除し産業の根本的改善を行ひ云々』といつてゐるが、今日の日本の財政は果して此の程度のことで立直しが出來るものであらうか。又、その經濟産業政策の項に就て『輸入防遏、輸出增加、國民所得の增加を目的とするため、我國産業の産業開發計畫の實現に努力すると、金融制度の改善を行ひ低金利政策を圖り、通貨の流通をなすこと、米價引上を行ひ農村振興政策を圖ること云々』と列舉しある各項が、果して今日の時局に適する當面の應急政策であるか。これ字句の上より見れば曾て民政黨の明示したるところと大同小異であり、十年前にも十年後にも通用出來る文句ではないか。斯の如き高橋經濟政策の政策要項を臆面もなく提示して得たり顔する様は寧ろ悲しきことの極みである。

◇

吾人はこれ以上各項目に觸るゝことを遠慮するが、之を要するに鈴木總裁の提示したる五大政策要項なるものは、根本に於て非常時局に對する認識を缺き、茲にすべての缺陥が胚胎してゐる。而してその政策要項は現代世界に於ける經濟的政治的動向について何等の認識を持たず、從來の流れの惰性に乘じて自己の勢力を左右せんとする方策に過ぎず、何等非常時經濟の根本的對策としての政綱經綸も經綸經濟も望持してゐないものである。斯の如き凡常無策を以て國政に何等か參興せんとする態度は寧ろ飯皿しなければならぬ。これを約言すれば今回の鈴木總裁の提案なるものは、ニュースの更新れ時八月に方りて、新聞人を驚ばすニュース提供者たりし以外に、國家、國政、國民に向つて何等提供するところがなかつた。

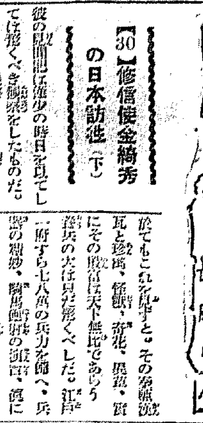

【30】修信使金綺秀の日本訪往（下）

彼の隨員は幾少の時日を以てしては驚くべき觀察をしたものだ。彼は日本の官職に就ては必ずしも羨望とは云へない、然しその經濟の面、法律の點に就ては整然として見るべきものありと認めた。學校教育は男女相伴ふて習ひ一藝一能を學び、人を各國に遣はして利器を學び、君臣上下、富國強兵を急務とする氣分が全國に溢れて居ると見た。これ皆に非實利を斥けたものだ。風俗は元來禮を敬し儉を貴ぶの習である、學問は儒學に遊んで夫子を尊び、經傳の文字も相當に知られてゐる。然し一般は功利の學に孜々として學び、攻金、攻玉、非仙火輪機器の學は一世皆通になつて學んで居る。都會は江戸を以て第一位とす。浪華、横濱、神戸、赤間關、はその殷盛の都會である。江戸の廣宏、或は二十里或は十五里、而かも一閑地なき繁盛である。中國人曰くかくの如く盛大繁昌の地は中國に於てもこれを見ずと。その發展振り、珍禽、怪獸、奇花、異草、寶瓦と珍玩にその數量は天下無比であらう。強兵の大は只だ驚くべし。江戸一府すら七八萬の兵力を備へ、兵器の精妙、騎馬砲射の演習、實に強兵の實を有し、而もこれ足らずとす、日夜兵備を壯大にするやうである

彼は日本を前進し、日本の富國強兵を見て、朝鮮の貧弱さを嘆息せざるを得なかつた。彼は只だ日彌らく日本の現狀はかくの如く盛代なりと雖も、世界に向つて貿易を求めるものは無限であつて日本に應ずるものは必ずしも幾十倍とはなり得ない、然らば日本は遂に破所的窮況に陷るやうになるだらう、日本の發達は必ずしも長久ではあるまいと

これ金綺秀が國王殿下に上申した日本探聞記である。王は直に金綺秀を召見して色々の質問をされた。江戸の繁榮や風光の美麗なことは探聞記中に詳く如し、王は明治天皇の御人柄に就て問ひ入れた、金綺秀は言を謹くして御賛辭申し上げた、彼は國王陛下に言上するに日本皇帝の御氣象は光明正大稀有壯闊なものとして朝明に打たれたと、そして副島實務で國政には非常な精勵で治國に御熱心であると稱した。王は日本政治家に就て問ふた、金綺秀は偉り日本の名士と親く交りしなかつた。彼は日本の大官が富國強兵の方策を說敎したことが頗はしかつたと答へた。最後に日本の外務省より北方ロシヤの野心とその陰謀を語つて朝鮮北方の國備を警告されたとは必ずしも日本獨自の政略では無く、我邦も十分戒心すべきことだと申上げた。要するに金綺秀の歸國によつて世界文化の光線が幾何か見える樣になつたこと、日本を以て不文半開の國と思つた誤見を破つたこと、日鮮の修交は大切ではあるが徒々に日本の文化を受入れてはならぬことを彼は考へた。彼と同行した隨員もその間見錄を著して之を國王殿下に呈上した。その見聞は金綺秀使の探聞記を聯誰したまでゝあつた。その內日本の軍隊が壯大にして海陸の軍十萬の大軍を有し、日夜その操鍊に力める日本の方策を世界の奇觀だと看破した。彼は五十五年前に於て世界の騷亂を相手に對立せる大日本をその眼中に掌握した

國際名寫眞【一】

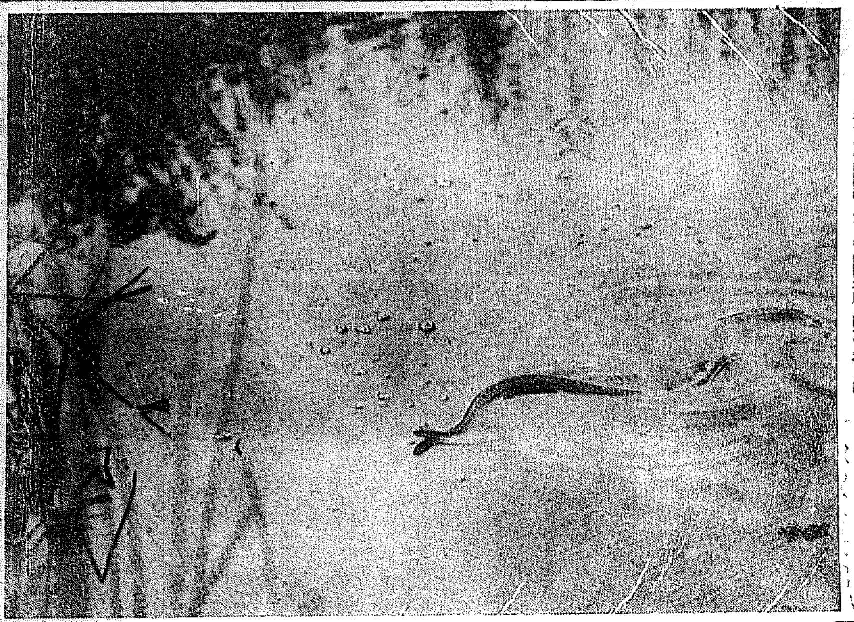

蛇逃げて我を見し眼の草に殘る　虚子

切々胸に迫る　人情美と篤行美
その認識が同胞相愛へ

愛國、義勇、孝行、誠心、公益、公德、同情、隣人愛、自立、自營、報恩、敬老、正直——人間社會の美德の數々、これを學びこれを知ることは、心を快くせしめ、また自らを反省せしめる。これを現實の人に就きて面の當り見る時、一層の感銘を覺える。こゝに篤行美談の數々には、何れも強く我等の胸を打つ。斯うした人情美、篤行美に接して、いよ／＼愛着を覺ゆる人情の機微、そこに同胞相愛の美果が生れる

たつた一人で日章旗を死守
勇壯なる朴憲兵補

朝鮮と滿洲國の國境、平北碧潼郡[illegible]兵分駐所に少壯憲兵として既にこの職にあること數年、終始、其の質實剛毅な勤務振りに上司や、同僚に深く敬服されてゐる人に憲兵補朴萬秀氏があつた。昭和七年六月匪賊討伐のため兵軍憲兵と共に出動するや、朴憲兵補も選ばれて隨伴し日夜しい激戰の數々を立てたが、その有なるもの例擧すれば……、六月十日午前一時將校斥候隊中小隊に伴つて越境、支那側水上公安隊の武裝解除をなすに當り暗夜に加へて未知の道路なるに拘らず勇敢にも自ら進んで先頭にたち通譯と案内の大役を果した。それから翌八日午前三時單獨で本隊から五百米突ばかり離れた外公館[illegible]局を占據した時、するとともに積極的に其局の電話を以て國境や原軍の電話に專念してゐた、午後三時頃に至るや突如大刀會匪約二百名大刀を振り槍を揚して襲撃して來た。朴憲兵補は驚かず銃を執り局を走り出で一本の樹の根元に伏して應戰に努め五百米ばかり離れた本隊と呼應して苦戰一時間餘に局を確守し、その入口に高く飜つた日章旗を守つた。本隊ではこの戰鬪で朴憲兵補はすでに戰死したものと思ひ退却する處を遭遇しながら朴憲兵補の死體を收拾するため駈つけると死ぬどころか、單身勇敢にその任務を遂行して皇軍の面目を發揮してゐるので抱き合つて感泣した

恩を忘れぬ男
皇軍へ獻金

慶北醴泉郡[illegible]の安[illegible]氏は數年前內地に出稼ぎ中某る內地人から受けた恩義を深く感じてゐたが、たま／＼皇軍出動の勞苦に觸れ、せめては、さきに內地人からうけた恩を此の皇軍にむかつて報いようと、まづしい貯金の中から廿三圓十錢を出して慰問金として皇軍に醴泉方を經て慶北道廳に申し出でた

正直者
謝金を皇軍へ

平壤府山手町[illegible]は去る一月八日主人の使ひ先きで白金指輪一個を拾ひ、直ちに平壤署に届け出た所、直ちに鎮南浦府の『パスト』夫人の物だといふことがわかり夫人から非常に喜ばれた上、金十圓の謝禮金を贈られた。が同君は之は私すべき金ではない、かういふ金こそ皇軍の勞苦に贈るべきだと直に皇軍に贈るべく恤兵部を訪れて獻金し聞くものをして感泣せしめた

全權母堂へ長壽藥を送る

咸北會寧[illegible]李[illegible]氏は松岡洋右氏が帝國全權としてゼネヴァで活躍してゐる新聞を讀み全權の母堂が老軀をいとはず毎日自宅から數町離れた神社に親子の大假號を祈願しつゞけてゐるといふことを新聞紙上で通じて知り痛く感激し、昭和七年末北鮮の名産白頭山の高山果實から取つた不老長壽の靈藥『ツルチニツク』二打に眞心こめた手紙をつけて送つた

癩豫防協會へ
——妓生達が寄附——

さきに朝鮮に癩豫防協會の設立を見、その基金の寄附を求められるや何れも自發的に全鮮各地から續々と寄附あり、大にしては萬圓以上の大口のものより、小は貧者の一燈を思はしめるが如き可憐なものに至るまでこれに寄附したものだつた、中にも平南、鎮南浦の妓生組合妓生四十八名が協同して『私達も微力ではあるが援助の一員に加へて戴ひたい』と皆申し合つた結果廿錢、卅錢と集め合計十四圓卅錢を府癩豫防協會に寄附したことは世人にあたへることが多く更にかくれたる美談として感動を與へてゐるが、ある妓生は[illegible]を流してゐた

爆彈三勇士に感激した按摩
國防費に寄附

慈山、大田邑春日町[illegible]は幼時、兩眼を失ひ按摩を生業として老父母を初め妹弟子十人の生活を一手に引きうけて、夜、深更の別なく一本の杖と笛を頼りに市內を流してゐるが[illegible]

ですが、爆彈三勇士の話を聞き感激しました皇軍の一端ですとどうぞ國防費の足しにして下さい」と金一圓を差出した按摩さんがあつた。それは慶陽郡[illegible]であつた

自力更生の勝利
朗らかな咸南雲林面

自力更生の波瀾をよそに、眞面から新穀や素村に迄も消費者として、實際割行し豊かな平和な理想郷を造つてゐる話し——十年程以前まであまり豊かでなかつた咸南文川郡雲林面、仁興里の部落に長豊爆から出た吉新松氏の夫婦が鑿岩で産をなしたのに刺激されて、見まね聞きまねで田の畦や畑の綠などにせつせと桑を植えた、これが見渡す限り桑園に包まれたのがでも[illegible]くの勝利である。そして毎年多くの收益をあげて居る。更に特記すべきは大正十一年同村の青年會員を中心として組織された六十五人の契約貯蓄が月五十錢の契約貯金を醵出し現在二千九百卅七圓の貯金あり、更に實施所有の山林の下刈に從事して僅かの收益金も組合に積みたて、一糸亂れず營々として勵んでゐる

翼なき鳥【89】
川路柳虹作　岩本正二畫

指輪（五）

二人は子供を連れて父部屋へ還つた。

『あの、お風呂があいてをりますが——』

ボーイがさう言つて彼らの前へきた。

『入らうか』

宮下は早苗を顧みた。

『あたし後にするわ。あなた先へお入りなさいよ。もうわき食事なんでせう』

『ハ、もう食堂は開いてをりますから……』

『ぢやお風呂あとにしませうよ。また衣もの着換へるなんで面倒だから……』

早苗は宮下を見た。

『ぢやすぐ食堂へ行くよ』

『ハ、では用意いたしませう』

ボーイは下つた。

早苗はちよつと鏡の前へ行つて顔を直した。勝は何か嬉しさうに微笑みながらキャッ／＼と騒いでゐた。三人はやがて階下の食堂へ降りた。

そこはごく僅かな客しかゐなかつた。ひろい室の、いくつもある花瓶は静かに輝いてゐた。二人は家庭の人の如く子供を中央にして食事を採つた。

『とうとう、思つた事が實現したね』

『むりに實現さしたんだわ——』

『誰が？』

『あたしがよ。御飯を云はなきや駄目よ』

早苗はさう言つて葡萄酒のグラスをさし上げた。宮下もさし上げて、カチンと二つのグラスを合せた。

食堂から部屋へ返つた二人は安樂椅子で煙草をふかしながら他愛もない雜談をしてゐた。八時近くなると勝はムツがり出した。

『おやおぶうへ行きませうね、そしてねんねしませう』

早苗はパジャマに着換へた。

『あたしお先きへ子供を入れてくるわ』

早苗はさう言ひながら指にはめた宵宵の指輪を二つ拔きとつて鏡臺のわきへ置いて出て行つた。

宮下は早苗の出て行つたあとで上衣を脱いだ。そして彼はセルの一軍の寝室に着かへて帯をしめた彼は、鏡の臺でチカ／＼光る二つの指輪を何氣なく手にとつた。一つは小さいがダイヤだつた。指輪の腹側にはS・Oといふイニシアルが組み合せて彫つてある。彼はそれを手にのせて重みを測るやうにして輝かしてみた。それからもう一つのを手にとつた。それはアクアマリンだつた。が輪の彫刻が非常に細かな唐草であるので興味ふかく思つて眺めた。臉じやうに裏を返すと裏側にはANTONIOと伊太利文字が記してある。彼はそれを不思議に思つて何度も眺めた。

『アントニオ、アントニオ』

さり口の中で、ひかへ目に指輪を叉もとの位置に返して何となく窓の外を見た。もう、とつぷりのみ更つてゐられる自らの若さを眼ひたかつた。彼は南歐の夜に愛人を寫辭して逃げるゼノヴアのやうな勝利に充ちた心でその夜を逢りたかつた。彼の心はロマンチツクな感興を以てその夜の一切を眼ひたかつた。

『まあ、いゝお話で眼つてらつしやるのね』

いつの間にか早苗が湯上りの姿で後に立つてゐた。

『あんまりいゝ氣持ちだから眼つてたんだよ』

『そんなに眼氣なの？』

『ね、「憶ひ出よ、憶ひ出よ、吾れ戀人と共にあつて充ち足らふ心に何を惠ふべき、憶ひ出よ、南の海、かのアフロヂーテの生れし許……」つて詩がありますよ。ビリチスの……』

暮れた海面には遠く漁火が見えるが静かに空に輝いてゐる。

『憶ひ出よ、南の海……』

彼はドンファンのやうに、カサノヴアのやうに女と戯ふとの遊びにた。

『それを憶ひ出しになつたの？』

『今窓から海を見てゐたら思はずそんな唄が口に出てきたんでね、ブラボオ……』

彼は早苗の手をとつて踊り出した。

將棋新手合（七）

於東京市日本橋區蠣殼町二ノ七　清宮木村樓

平手　先　六段　▲寺田梅吉（千葉）　後　六段　△山北孫一郎（東京）

（圖は八二香迄の局面）

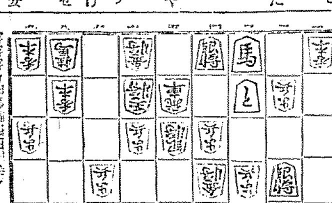

△山北氏持駒　歩

△九五角　▲七三桂打　△五一銀　▲同　金　△三三銀不成　▲八六歩　▲同　角　▲同　香　△八二飛　▲七一玉　△八六飛成　▲七九銀

迄にて寺田氏の勝

（清宮木七段講評）（先手）九五角上りは、敵玉を遠分でも遠くする意味で指し切り形であるから已むを得ない手である。（後手）七三桂打は惜しいが安全なる受け手である。（後手）八六歩と打つて、上下からの攻め味は至當である。【總評】本局は先手方は最初から消極的手段を選び、策戰を極めず前の策戰につく方針を採つた時に、六六歩と急戰策を採られたのが惡手であつたのに乘ぜられて後手方に四四銀と急戰策を探られた、その時直ちに四六銀と上つて中盤戰に備へる處を、六八銀と上つたので、既に中盤から壓迫されて形勢を損した。而して中盤戰に於いて先手方は前の三六銀を封殺すべき手を遺して一筋からの攻防に過誤があつたので形勢の局面を招致した。終局に及んで挽回に努力したるも、後手方の攻防に過誤がないために勉強に徐々に追つて遂に中押の敗を招いたのである。六六歩突きが敗因ではあるがあまり消極的に流れたのが原因である

海草精劑

腦溢血の防ぎ

夏は休養時（腎臟の休養）

光と熱とに溢るゝ三伏の候、自然的生理現象として多量の水分、鹽類、少許の尿素を排泄する發汗作用は此夏に腎臟の作用を補助するためである、即ち腎臟の休養時は夏である、年中冬の樣に腎臟が休養する暇なく働き續けると早く老衰硬化症となり萎縮腎や慢性腎臟炎、尿毒症となる虞れがある、腎臟動脈硬化症の治療藥には海草精劑海貴來が良い

大腦の休養

大腦は酷暑のために非常に疲れる、殊に四十才以上の血壓の高い人は此夏は休養して睡眠を充分にし過度の心勞は腦溢血、中風の原因となるから、不眠の場合は海貴來を用ひ生理的の安眠を得て大腦を休養せしめなければならぬ、過度の心勞や睡眠の不足の不快を堪へて強ひて續けゆく時は神經衰弱となり頭痛、頭重、不眠、倦怠が起り記憶、思考、判斷力が減退してしまふ、早速海草精劑海貴來を用ひることを忘れてはならぬ。

酒が誘殺する（腦溢血中風）

腦卒中（腦溢血）は腦の血管が破れて血液が溢れ出づる爲に起るもので、原因は一朝一夕でない、第一が大酒を永く續けた者であること、第二は肉食美食の過度の者、其他梅毒、腎臟病、糖尿病のために血壓が病的に昇つた結果突發する四十才以上の頑健な人殊に一家の中樞たる人に多い、平素肉食、酒客、美食、過度の心勞する人々、行時に擬症を起つた人は、動脈硬化症血壓亢進症に罹つてゐる人が多いから安全を期するために海草精劑海貴來を常藥とすることを推奨する、同じのころ人、耳鳴する人、めまいする人、頭痛重頭の人、便秘頑秘の人、不眠症の人、以上の病状が四十才以上であつた場合は大抵、動脈硬化症、高血壓の一屈狀である。

海貴來適應症　動脈硬化症、血壓亢進症、腦溢血、中風、腦充血、腦神經衰弱、ヒステリー、神經痛、リウマチス、心悸亢進症、頭痛不眠症、便秘、肩のこり、利尿、腰痛。

海貴來定價　百九十二錠入二圓、四百八錠入四圓、六百四十八錠入六圓、千二百錠入十一圓、二千四百錠入二十圓、御注文は送料不要、代金引換注文は切手十五錢必ず御添附の事。
△全國到る所の藥店にあり

東京市本郷區菊坂町五十二番地　日本總發賣元　河合洋行　振替東京四六一八二番　電話小石川五一一二番

新刊『健康への道』御入用の方は[illegible]

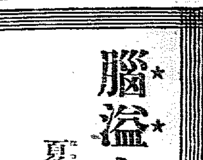

地方版

琴湖江改修の望みが叶ふ
工費百萬圓を投じ本府で施工の計畫

【大田】東山琴湖江河川改修期成會の熱心な努力が報ひられる日が近づいた、本府としては十數萬圓の國費補助を受け百萬圓を以て工事を施工する計畫で[illegible]

慶南吏員講習會
【釜山】慶南道主催で去廿一日から[illegible]臨海院第二高等普通學校で開講中であつたが廿七日無事終了、修了者八十名の講習生は道廳その他を見學した

光州の金庫破り
大金を盗む

【光州】市内大正町[illegible]方へ何者か忍び込み金庫を巧みに破つて現金七十圓と時計等數點を竊取したものあり光州署で犯人を搜査中

造つた叺はどし〳〵內地へ
二千臺の織機を購入して慶南で罹災民救濟

【釜山】慶南道に於ける叺織機は從來罹災民救濟のため慶南では調査をなし叺織機一千九百三十六臺を購入せしめ叺の増産を圖る方針で、年産百五十萬枚の生産を目標に努力しつゝあるが當局では叺織機二千臺の増加による生産増のため製品過剩に陷る一部の聲に對しては[illegible]は立消えの形となつた、然し個人向け販賣することになつた

木浦　木浦在住內地人分會總會は[illegible]の期日は愈々決定、五・一五事件關係者[illegible]の減刑嘆願をなさんと[illegible]

洪城農倉の入札
【大田】忠南道農會では廿六日洪城農業倉庫の建築請負入札を行つたが遂に豫算超過となつたので設計を變更し一日午後一時指名再入札を施行

大田の扇形機關庫
上棟式擧行

【大田】總工費十三萬圓で京城大林組の手で建築中の大田機關區扇形機關庫は昨秋十月起工以來工事順調に進捗し廿八日午後四時盛大な上棟式を擧行祝宴を催した、同機關庫は全鮮に誇るものだけに堂々たる偉觀を呈し十八臺の機關車を格納し得るもので九月末竣工第二次建築で三十六臺を容れ得る扇形機關庫が完成する筈である

「その子は俺の子でない」
養育を拒まれて「父と法廷で爭ふ」

【光州】わが子の養育を拒む無情な父を相手どり慰謝料請求の訴訟が光州地方法院に提起された、原告は光州邑吉田二郎氏（二〇）=假名=は今年五月榮山浦實科女學校を卒業の内縁の妻光州大正町棧橋ヨシ子さん（二〇）=假名=との間に生れた子を「どうしても自分の子でない」といふのでヨシ子さんの兩親は大いに憤慨し吉田氏を相手どり光州地方法院の子供の扶養料養育請求の訴訟を提起し六月十三日敗訴となつたが更に上告し六月十三日控訴院に提起、慰謝料一千圓の請求訴訟を起し今度は子供を原告として私生子認知扶養料請求の訴訟を起し親子が互に法廷で相爭ふこととなつたが結果は何れとなるか注目されてゐる

三百圓盜んで捕る
【大邱】二十八日午前三時頃府内東城町一丁目九京城ラヂオ店に何者か侵入し店員の寝てゐる枕元に置いた大枚三百圓と時計の他現金五圓を竊取逃走した賊は捕まつた

全州の幼女買ひ
四名懲役一年

【全州】既報中國人の人買ひ一味の公判は十八日全州地方法院で左の判決があつた

夫を慕つて身投げ

【釜山】廿八日午前三時過ぎ釜山大倉町四丁目の海岸から投身自殺をはかつた妙齢の女性があるのを通行人が發見水上署に保護中である、同女は四川面三千浦邑金某の妻（二九）で下の關にゐる夫を慕つて來釜したが渡航證明がないため阻止されたのを悲觀した結果と判明

各被告に懲役一年（三年間執行猶豫）の言渡しがあつた
全州盤石町七一、王雲光（三九）同大正町五丁目四〇、同劉亭二（二九）同昭和町六六〇、曲德華（二九）仁川府新町四三、鄒有山（三五）

町役場出張所員の活動となり逃走の犯人搜査中[illegible]一味の怪しげな人を發見、誰何すると[illegible]いきなり逃走を企てたのでこれを追跡し引つ捕へんとしたが頑強に抵抗するので遂に二發の威嚇射撃を放ち本署へ引つ立てた、この奴は住所不定の[illegible]

慶北の稻作悲觀
照込み不足のため豐作は望みなし

【大邱】稻付前後天候順調であつたので大豐作を豫想されてゐた慶北道內の稻作は稻付後の雨と照り込み不足のため最初の豫想は裏切られ、現在では豐作はもう期待薄となつた、しかし昨年の旱魃に比すれば今年は稻付面積が約三萬町步増加してゐるからそれ相當の増收はあるものと見られてゐる

平北にも選擧違反
得票の過半數を買收
楚山選出道議金官鎬氏のからくり當選發覺

【新義州】平北楚山郡選出道評議員金官鎬氏（五九）は過般の選擧で投票を買收したことが發覺し選擧違反に問はれ目下楚山署に留置取調べ中である[illegible]の定員に對し十名の立候補者があり猛烈な運動の結果金官鎬氏は運動費金三百圓を支出して[illegible]獲得したものと見られ[illegible]

洋服紳士の膏血を絞る
三人組の詐欺師釜山署に擧げらる

【釜山】釜山大倉町[illegible]林某ほか二名は釜山署に檢擧され智能犯係の手で取調べをうけつゝあつたが廿八日一件書類と共に檢事局へ送られた、犯罪は僞造乃至一圓の掛金で月々入札し落札者には落札金に相當する商品を與へて巧に掛金を横領し紳士の膏血八百圓を絞つた者である

大邱公會堂
ホテルちかく着工

【大邱】大邱府の懸案であつた府營公會堂ホテルはその間府營に於て設計圖も作成してゐたが愈々近日中に設計も終るので九月十日から着工、工事期間約五十日の豫定で十一月一日から營業を開始する事になつた

若い女の溺死體
河童靑くなる

【大邱】去る二十七日午前十時頃京釜線新岩驛附近を流れる新川の鐵橋附近の子供が水泳中婦人の土左衞門を發見し子供等は恐ろしさに震へながら所轄新岩駐在所に屆出で目下大邱署では身元を搜查中

蜻蛉釣りの幼兒溺死

【大邱】二十五日午前十一時頃達城郡[illegible]の三男[illegible]が蜻蛉釣りに自宅所有の田畑で蜻蛉を追つて水溜りに陷ち溺死してゐるのを發見した、取調べの結果右は水溜りの中に蜻蛉釣りの夢中になつてゐると誤つて足を滑らしたものと判明

鐵道事故二つ

【大田】廿七日午後九時頃木浦驛構內に於て京城ラヂオを襲つた三百圓の夜盜は捕まり十二圓のスリ一件この他窃盜盜難などの被害の門泥がある、この驛舍では門盜を嚴重にして貰ひたいと

大邱東雲原頭の偉觀
醫專新校舍の上棟式

【大邱】東雲原頭の一偉觀たるべき鐵筋建六階の堂々たる大邱醫專校舍は總工費十三萬圓で大邱道立醫院の向側に屋代組の手で工事中のところ豫定通り工事進捗し廿八日午前十時から同校舍屋上で官民三百名が參列盛大な上棟式を擧行大邱神社神官の主宰で式を祭り一同別席に設けられた祝賀會場に臨み金知事の挨拶多智府尹の祝辭があつて閉宴、撮後に竹尾法院長の發聲で萬歳を三唱して散會した（寫眞上棟式—上—と工事中の校舍）

二百石の黑黃金蟲を退治
學童のお陰で大助かり慶北の妙案成功

【大邱】慶北道當局では稻のギヤング黑黃金蟲の驅除を期し六月下旬から八月上旬まで各郡を督勵し學童を動員して採取せしめてゐたが今日迄の被害防止は九十二石一斗一升を累計に達し道の五十二石八斗八升、慶北の二十二石一斗等に上り二百十八石三斗八升といふ莫大な數字を示してをりこれを個數にすれば一升が約五千匹であるから莫大なもので今更ながら當局者も驚いてゐる、而して當局では黑黃金蟲一升を小麥一升と交換してゐるがこれによる學童一人の一日の收入は五錢となりこれを授業料に割當ることゝなつたのでこれこそ一石二鳥の名案として一般農民は歡迎してゐる

箕子宮裏で古器物發掘
鐵肩鎗製二十餘點
李朝初期のものか

【平壤】廿八日朝平壤箕林里の篠崎三根菜が平壤法院裏箕町住宅地に住宅建築のため人夫を使役して敷地をほつた處地下約四尺の箇所から鐵肩鎗製の古器物廿數點を發掘した、種類は鐵製鎗形兒付一、普通鍬一、洗面器大の鍋鎗製大サバリ一、酒器類の鍋鎗製中形器二一、祭器に使用したらしい小形サバリ十個同鍋鉢製盃洗丸小型器等八等で地主の井町山口誠之氏は直ちに右出土品全部を箕町派出所に屆け出たが右は道博物館に移送され鑑定することゝなつた右發掘場所は住宅地附近の箇所は全然耕地で箕子宮の直ぐ後の位置にあり高麗末期か或は李朝初期のものであらうといはれてゐる

ばかり前る野良に牛をひき出し草を食せてゐるとき突如、耳をつんざくやうな雷鳴に驚き倒れて心臟麻痺を起し死亡した

慶北の堆肥品評會

【大邱】慶北道では昨春の自力更生及び經濟更生の根本策として『打倒金肥』を叫び自給肥料の一部門たる堆肥の増産を極力指導奬勵してゐる事は既報の通りで之が増産に今一層拍車をかけるため堆肥増産品評會を行ふ事になつてゐたが道農會では愈よ來る九月九日から一週間宮尾技師以下六技手が道內各郡に出張し第一回の審査をする事となつた

鄕里の罹災民に惠む

【全州】全北の水災罹災民全州邑出身者で現在東京に住んでゐる人々が鄕里の罹災者に同情して金百六十二圓五十九錢を醵金しこの程李廷馥氏宛て送金して來たので李氏は郡面と協議の上罹災者へ配布することになつた

藤原平南知事の關東廳へ轉出說
食指一向に動かず色氣は合同電氣へ

【平壤】西鮮電氣合同會社の社長に擬せられた藤原平南知事は今度第二次外地異動による關東廳警務局長に擬せられると傳へられてゐるが當の知事は迷惑さうに語る
外地異動の噂さは極め本人に一應内意を傳へて來る筈であるがまだ私の所には何とも言つて來てゐない、若し先方が行つて一つ働いてくれといはれるなら利害を超越して赴任もしなければなるまいがそれはおそらく警務方面からそんな噂も出たので　あらう私は静かに私ではあるまいと思ふ

と合同電氣社長に就任の事も一向に動き出してゐるが、それ等の話もさうだ

大同郡の二人强盜
平壤で檢擧

【平壤】大同署では廿八日早朝平壤府外上里勞働者康應奎（二二）同若町一七崔道英方徐東雲（二〇）の二人を强盜容疑で逮捕取調べ中右は去る十七日午後十一時頃大同郡柴足面栗文里に押入り家人を脅迫して現金[illegible]を奪ひ逃走しその贓品を廿九日午後三時頃平壤府內市場で處分しようとしたものであることを同署で探知したが右二人組はこの外數件を自白した

京仁道路の改修
不足額中二萬圓を仁川で寄附に決定

【仁川】九年度から總督府事業として道で施行計畫の豫定である京仁道路改修費六十九萬圓の中の不足額二十四萬圓に對し仁川府から二萬圓を寄附負擔するとに二十八日午後の府議懇談會で意見一致したが道路は朱安仁川間及び永登浦構內に改修されると

蔚山圍碁大會

【蔚山】蔚山支局主催の蔚山圍碁大會は二十七日午前八時から富士屋大廣間で開催されたが參加者六十六名に達し頗る盛會を極め三十五等まで本賞及本社寄贈の副賞を授與し午後六時閉會した
一等李鍾八氏、二等東浦次氏、三等村井定氏、四等後藤信氏、五等池田正義氏

忠南の徵收事務會議

【大田】瑞山、舒川、論山、扶餘、公州、大田の六郡主催徵收事務打合會は廿八日午前九時から大田郡會議室で開催大田郡守始め各郡財務主任等三十餘名で納税組合の設立その他を協議したが道からは平泉財務課長、城道務等出席した、尙二日午後は郡守、唐津、牙山、禮山、洪城、瑞山、保寧、青陽、天安の八郡の打合會を開催の豫定

全南の海苔磯洗
效果を收む

【光州】全南の海苔磯洗ひは廿一日から六日間一齊に行はれたが道廳の綜合指導により水産組合關係者を始め警察、小學校、金融組合等に依り[illegible]

忠南の警官異動
大田署長は江界に榮轉

【大田特電】千坂大田署長は警視に昇進し平北江界署長に榮轉に伴ひ忠南警察部では廿九日左の異動を發表した
公州署警部　川上松五郎
補大田署長　瑞山署長　高原四次郎
補公州署長　青陽署長同　吉江俊秀
補瑞山署長　江景署警部補　武藤　露治

裡里消防組慰安

消防組では組員慰勞の意味で二十七日裡里消防組を招待し高山島長も加つて一同百餘名參加に到り川遊びを催した

人の動き

▲高尾甚造氏（咸北警察部長）廿七日吉州署巡視へ
▲服部伊勢松氏（京畿道理事官）同上
▲李基枋氏（咸興府尹）廿九日上城
▲折田有信氏（鎭南浦府尹）廿七日着任
▲赤築正次少佐（新任新義州憲兵隊長）廿八日安東各方面を巡視
▲大倉底北技師　廿七日清津へ
▲近藤三千三氏（咸北自動車會社長）廿七日慶源へ
▲山下宇恭介氏（同上會社主任）同上

任道警部補　黃海道警部補　論山署同　福井　策雄
任江景署勤務　公州署同　鮎田　慶作
命論山署在所勤務　合德同　海北澤　順
命公州署勤務　青陽署巡查　七國　孟
任道警部補命公州署在所勤務

難破船

◇……決選投票をひかへて各地でめでたく大いなる喜びや、どこも吹く風の不景氣に拂はれて般々靜けり、現
◇……過半數の投票を買ひ占めて當選した道議のあつかましさ投機と間違へては困ります
◇……わが子を否認して妻の抗議で裁判に負けた男、臆病者が物言ふとは知らず慰藉料とられてギヤフン
◇……おまけに私生兒認知と扶養料請求の急追撃で、泣き面に蜂まさに現代骨肉相剋圖繪
◇……刺された妻は病床に呻吟し刺した夫は留置場に悶死、傷ついた心に狂ふもの、秋は哀し

上には上
泥棒から强奪
手長の少女が盜んだ財布少年三人が奪ふ

【木浦】府內南橋洞九五張德淳（一三）が自宅溫突の布團の中へ財布（現金五圓九錢在中）を入れたのを狙つてゐた隣家の處女洪洪女（一二）はこつそり財布を盜みとり逃走せんとするところを目撃してゐた湖南町池順國（一七）大成洞八四許在春（一七）湖南町八崔順永（一二）の三名は洪女からこれを強奪して何れへか逃走した、被害者の德淳が間もなく財布の紛失に氣付き洪女に訊したところ右の始末と判明、急報に接した木浦署では同夜十一時頃右の犯人四名を逮捕した、餘罪取調べ中

雷鳴に驚き心臟麻痺

【大邱】雷の人殺し——達城郡花園面川內洞三七一林潤鎬（七〇）は二十七日午後五時頃、自宅から十町

平北の來年度豫算
ざつと四百萬圓
宣川江界兩地の水道も計畫
いよ〳〵査定開始

【新義州】平北では昭和九年度の豫算編成方針の參考資料として各課に對し新規事業計畫書を地方課に提出を求め取纏め中であつたが漸く出揃ひ目下佐々木內務部長の手許で嚴密に査定中、各課の要求總額は二百九十四萬圓を突破しこれに經常費を合せて四百萬圓になんなんとする狀態である、各課の新規要求額を示すと

地方課	一〇五、七一七
稅務課	六八、一二〇
土木課	二、二〇一、九三三
農務課	一四六、七三三
衞生課	一七八、二三七
産業課	一九八、九二五

であり土木課の要求豫算の大きな理由は窮民救濟事業を包含してゐるためで、この中には宣川・江界の兩地水道も當然含まれてゐる、なほ衞生課は道立新義州醫院の増築・産業課は水産試驗場の設置等が最も大きなものである

掘つてみなされ半島全土は金だ
慶北昨年度中の産金額は斷然七十六萬圓

【大邱】半島全土に金を含まない土は求めても得られない、これが産金熱の潮に乘つて大半島は今ゴールド・ラッシュのクライマックスに達してゐる、現に慶北道の七年度の産金額は七十五萬八千圓、一昨年の二十六萬圓に比し一躍三倍の額に達してゐる、これを鑛區別に見るに道内最良三十七區の中尙化洛陽の金并金鑛が斷然穩健の位を占め四十三萬九千圓、星州鳳鳴金鑛の十萬九千圓、尙州金山九萬三千圓でこれが大關の格である、この外一萬圓以上の産額を有する鑛區小結の株が四ヶ所もある、全鮮にかける一昨年の産額一千三十四萬四千九十四圓が昨年には二千百二十二萬五千八百四十六圓となり、道別では平北の九百六十三萬九千圓が筆頭で慶北は七位になつてゐる、因に昨年中の南鮮各道の産金額を示せば次ぎの通りである
忠南二、〇九三、四二四圓
全南八二三、六九七圓、全北六七〇、九〇七圓、忠北三六九、三〇〇圓、慶南三九、九三五圓

棉花は微笑む
慶南物産の王座

【釜山】數回の慈雨に見舞はれたに拘らず、慶南の棉作は豫想の通り播種以來の成育狀態は極めて良好で道內二萬六千六百五十町步の棉作は肥培管理の徹底と共に今や、漸に花盛りとなり、慶南北部のスローガンに應じて實收三千四百萬斤と見込まれ慶南特産品中の王座に輝いてゐる（寫眞は初秋の陽に映へる棉花）

慶北の氣象講習
多大の效果

【大邱】慶尙北道漁業組合聯合會及水産會では大正十三年來時節颱風期になると大邱測候所長が出張各漁業者に對し海洋氣象の講習會を開催し氣象知識の普及、徹底に努めて來たが本年は廿五日午後三時から浦項邑浦項漁業組合樓上で開催、講習員は先づ所長に於ける氣象觀測の組織から說き特に颱風の由來を始め經驗の實際、低氣壓の發達及び利用、風浪の強弱等の講演があり、尙廿六日には浦項漁業組合のため開催講習を受けたが集まるもの百餘名、何れも熱心な態度で傾聴した、因みに右講習會は往年の盛況に鑑みてこの二日間の講習に續き各地に於て巡回の豫定

五・一五事件減刑嘆願

【釜山】五・一五事件の各被告に對する減刑嘆願について釜山府內の在郷軍人有志間で寄々協議中であつたが二十六日同志を集めて嘆願書を發送しつゝある在郷軍人各分會でも一兩日中に軍部當局へ送付の豫定

こそ泥にご用心
一夜に十六件

【大邱】皆さんご用心なさい——昨今大邱署管內では大事件の發生をみず津留署長以下安堵してゐると、例の自轉車泥とコソ泥は相變らず續發し二十七日夜から二十八日朝にかけてタッタ一日で被害屆に接し大邱署に申告したものが十六件に上り近來のレコードを示してゐるその被害額は約二千圓

ブルトーゼ五製劑（液狀）
單味ブルトーゼ
アルゼンブルトーゼ
ヨードブルトーゼ
キナブルトーゼ
グアヤコールブルトーゼ

血と肉を增し骨を強める

正しい榮養の認識

ネオブルトーゼ錠

ネオブルトーゼ
三大貴重成分
◎骨髓成分
造血ホルモン
含燐蛋白質
レチチン
コレステリン
◎骨質成分
燐酸カルシウム
オツセイン
◎ブルトーゼ粉末
鐵プロタルビン

現代の科學は吾々の日常生活の根柢であり基調である台所の科學は吾々に榮養に關する正しい認識を促したがしかし一方保健と榮養の問題に過敏になつた人々の頭腦には新聞や雜誌に宣傳せらるゝ種々雜多の榮養方法や榮養劑に關する斷片的智識が榮養の根本內容に就ての主客本末をも混同せしめて極めて雜然として注入されたといつてよいしかもその結果はどうであつたか各種のヴイタミン劑　諸種の酵母劑　雜多の葡萄糖劑の市場へのインフレイションによつてその各々が榮養全般を司るものゝ如く思惟偏重さるゝの傾向を發生したもとより是等榮養劑の各々の有する特殊性に就て一般の認識を深め、より正確なる科學的批判を促すものとせばそは國民保健上よりも甚だ慶ぶべき現象ならむもその偏重によつて本末を忘却しヴイタミン劑や酵母劑にのみ委囑して母乳の貴重性をすら忘れんとする母性の出現するに至つては又寒心の外はない

骨髓は生命の源泉

醫學博士　西谷宗雄

血液は生命の源泉である血液は固形成分（赤血球白血球血小板）と液狀成分とから構成されてゐるのであるがこの血球にも一定の壽命がある即ち一定期間その機能を發揮した血球は逐に老廢死滅頽廢の運命を辿り更に新に新生されたる血球によつて補充されてゆくのである老廢血球を淨化し一方血球は間斷なく新生補供する機能を「造血機能」と呼ぶ――これは「骨髓」に外ならぬ實に骨髓中ではたえず新しい血球が產生され然もこの新生された血球は骨髓の特殊機能によつて一絲亂れざる統制のもとにたえず血液中に輸送されてゐるのである於是骨髓の生理的機能を活潑に持續せしむるために造血機能刺戟素なるものが重要なる役割を演じてゐるのであるから骨髓物質中にはこの貴重なる刺戟素を充分に含有するのみならず蛋白質類脂肪等の如き發育促進のために重要なる營養素をも包含してゐる譯である要之生命源泉の血液產生の根本――骨髓こそは生命保存と保健の上に最も重要なる器官の一つたることが明瞭である

元來吾々の合理的榮養はその內容として頗る複雜なる要素の複合體を要求するものであつて二三の個々單獨要素の偏用によつては完全なる生命の保全は期し難い吾人の食餌の主要內容は榮養素　嗜好素　ヴイタミンの三者であるが就中榮養素としては蛋白質　脂肪及び類脂肪體　含水炭素　鹽類　水であつて是等は生體構成の材料でありエネルギーの資源であつて夫々榮養上の特殊の價値と意義を有するものである然し爰に最も注意すべきことは是等の複雜なる化學的內容の榮養料が人體內に攝取吸收せられて辿る最後の途は必ず血流中に入る事である　血流は地上の文化建設に役立つ水流の如く凡ゆる榮養の配給は勿論ホルモン　發疫體　抗毒素等の凡そ生命保存に必須なる一切の物質を各臟器の組織細胞へ輸送してゐるのである失血又は出血による血液量の減少―貧血がいかに吾々の生命への脅威であるかといふことも如上の理によつて容易に理解され得るであらう

骨髓ホルモン鐵製劑

「生命の源泉」小冊子　御申込次第無代進呈

從て血液產生機關たる骨髓を直接刺戟して造血機能を促進旺盛ならしむる骨髓製劑**ネオブルトーゼ**の如きは早產兒　體質虛弱兒　佝僂病　インフルエンザ　肺炎　百日咳　胃腸疾患等に依るあらゆる貧血に向つて忽然奏効し強壯劑としては獨特の意義と臨床的價値とを有するものであつて是が使用は人體榮養の根本的要素の平等潤澤なる供給と共に健康保全の爲に　疾病恢復の爲に重要なる要件たるべきものであらう

藥價低廉

錠劑
百八十錠入　一圓
三百六十錠入　一圓八十錢
千錠入　四圓五十錢
五千錠入　二十一圓

粉末
二五瓦入　七十五錢
一〇〇瓦入　二圓七十錢
五〇〇瓦入　十二圓

株式會社　藤澤友吉商店
大阪道修町
支店　東京・京城

NB133

緑色のテント(一)

中西伊之助

△僕△の△風△景△小△論△

僕が武昌浦へ来たのはこれで二度目だ。一昨年の初夏金剛からこつちへ廻つて来たのだが、僕はこの武昌浦がすつかり好きになつてしまつた。

一年の中、僕が家にゐるのは先づ三ヶ月で、その他は殆んど旅で暮してゐる。その職業で、いはゆる『天下の形勝』はたいがい足を踏み入れる。が、その十中八九は、僕我百パーセントのインチキものが多い。

日本三景はもう悪いが、後から後からと出て来る新興の景勝も、觀測してかからないと、折角高い旅費を投じて行つてみてばかばかしい思ひをする。

朝鮮だつて、さうだ。僕は内金剛だけしか見ないが、あれだつて何か胡麻すりがしてゐる點がある平壤の牡丹臺なんぞは戰跡として知られてはゐるが、景勝から見て内金剛のどの部分にもあゝした雄大な風景は見られないと思ふ。『思潜金剛の山吹や躑躅の咲いたお寺(名は忘れたが)は、耶馬溪の羅漢寺よりもつとクラシックで、そして自然美に富んでゐる。風景にも不過は多い。その思潜金剛を見ての歸り(その旅は東洋拓殖の史蹟を研究するつもりで京城へ行つたのだ)、友人にすゝめられて武昌浦へ廻つたわけだが。

僕は武昌浦を一目見てすぐ好きになつてしまつた。(何んだか流行歌の文句のやうだが)こんな海は、内地だつてザラにない。

見渡したところ、ちよつと瀬戸内海の感じだ。がどうして、スケールは決してそんな狭小なものぢやない。點々として浮ぶ島や褐色の島嶼の間から、水平線が白雲を浮べてゐるのは、洋洋たる外洋であることを想像せしめる。

元來風景といふものは、たれか詩人が巧に誇張した形容を與へると、すぐ有名になるもので、耶馬溪に於ける賴山陽、松島に於ける芭蕉、近代では綺堂、鹽原の紅葉伊香保の蘆花等々。

もしその武昌浦へ有名な詩人がやつて来て、この景勝を見て、誇張した形容を與へたとすれば、山陽に於ける金剛山のやうに、ここの海岸に於ける朝鮮の景勝としていはゆる双璧になるかも知れない。山陽が筆を投じて感嘆したといふ耶馬溪の燦燦、芭蕉が『あゝ松島や松島や』といつて後の句が出なかつたといふ詩人と聯も大自然美に直面すると筆を投じたり、感付したりするものらしいから、僕のやうな非詩人がこの武昌浦の景勝を訥々と呟くと、却つて自然を冒瀆する結果になるかも知れない。

一昨年、僕はここで一夏、テント生活をして何か書きたいと思つてゐたのだが、東京に用事が出来てかへつてしまつた。今年は滿洲からの歸途、數日の暇を見て、やつとここへ来た。緑色のテントの陰に青草を敷き石炭箱を机に代へてペンをつけると興趣が潮のやうに湧れる。

サコちやんいゝ氣持

天安驛で京南線へ乗り換へて、自動車が街田の涼しい風を切つて快走してゆく氣分は素晴しかつた一行のハアちやんの白いベレイが窓外にとびさうだ。サコちやんのさんさんたる鉄髪が天馬の鬣のやうにウエーヴィングする。前者は女性後者は男性(と斷つて置かないと男女識別し難はないほどの顔遊な斷髪を持つ彼等だから)

ハアちやんは芳齢まさに二十一歳の細腰濵ッ児

『おい佐々木君、お前え、このバツク持つてゝくれよ』

なんかと、京城あたりの紳士淑女諸君をおッ消魂さすフラッパア振りを發揮するが、内には貞淑無比なお嬢さんだ。

サコちやんとは、即ち佐々木君の『愛稱』で、これまた健脚無比の體軀を持つエンジニアだ。僕一人のキャンピングは淋しからうとわざ/\京城からついて来てくれた若い人々だ。

京城を朝の十時三十分でたつたので、武昌海水浴場のある前川驛までの汽車には、ざつと一時間四十分の間がある。それで汽車が温陽へつくと三人はこゝで一浴することにした。

滿洲からの歸途や、内地からの長旅に、僕はいつも温陽で一浴するのが例だ。この温泉の設備は内地でもちよつと見つからないし天安からもたつた三、四十分で行けるのは嬉しい。東萊溫泉も惡くはないが、汽車で通りがかりの客には聊か臆劫な感がする。

丁度日曜だつたので客がかなりこんでゐた。僕はサコちやんと二人で浴室にとび込んだが、サコちやんは温泉の本場の東北の産だが

『やあ、素敵にきれいな湯だなあ!』

と、喜ぶ。

『ヴァヂンの腿のやうな瀟洒だらう』

『うむ、うむ』

と、若いサコちやん、ブロンズ色の巨體にその瀟洒を享樂してゐる。

まだ部屋にぐず/\してゐるハアちやんに、

『何してるの、早くこつちへ来ておはいりなさいよ』

といふと、

『御一緒に?』

『さうですよ、家族風呂だもの、それぢやないと温泉氣分が出ない』

『まあ、あたくし、御一緒なんかいやですわ!』

さすがのフラッパアもたぢ/\だ。

浴槽の中では、サコちやんすつかりいゝ氣持で、盛んに故郷の東北地方の温泉氣分を説明するのだが、サコちやん、興奮すると標準な東京辯をどこかへフッ飛ばして東北辯丸出しの早口でまくしつけるので、僕さつぱり分らない。おしまいには

『隨分いゝ温度ですね、これ、石炭でたかしてゐるんですか、東北なんか、こんな湯のわくところは大田舍の山の中しかありませんよ』

なんかといひ出すので、僕やむを得ず昔、朝鮮國王がここに湯治をしました温陽溫泉由來記の一節を説明する。

滿洲國々都建設 新興滿洲國の國都建設事業は着々進みつゝある。新政府國の華麗なる殿堂は、廣大な敷地であるが、此の寫眞に見る通り、今はただ名ばかりの荒漠たる地域であるが、その將來の偉觀が思ひやられる。寫眞は中央政府の御用地の標識で、前方かすかに見える建物は、司法部と國都建設局である

婦人倶樂部 九月號の別册附錄 家庭西洋料理全集

(手輕で美味しい洋食四百廿六種の作方發表)

(急告) 婦人倶樂部は今月号も大評判で賣切れそうです。早くお求め下さい。後れると賣切れでお手に入りません。

大人氣・大賣行!! 婦人倶樂部 九月號

(素晴しい今月の出來榮え實物を書店で御覧下さい)

▲親切な作方の説明つきて圖解丈でも八百餘。
▲全部手近な材料で難しい道具なしてできます。
▲洋食、果物、お菓子、飲物の奨め方頂き方一切を發表。
▲食料品の一切見分け方と調理常識が一目で分ります。
▲洋食の道具一式と『お料理用語辭典』あり。

發賣匆々忽ち大評判 之は重宝便利だ!と奥様方大喜び

お勝手を預るものの一大福音……松屋人事課長 石井定雄氏夫人 **石井ひで子**
この頃の若い方達や、子供の嗜好は和食よりも洋食を好む傾向が多分にあり、お惣菜に洋風料理を取入れたいと誰方もお考へのことですが、經濟と手數の上からそれが出來ない悩みがありました。所がこの度の婦人倶樂部の附錄で、さうした悩みは殘らず除かれました。忙しい主婦、殊に家庭を持つ職業婦人など短時間に輕少な勞力と費用で立派に食膳を飾ることが出來るわけで、之こそはお勝手を預るものの一大福音で御座います。

家庭向に作られて重寶無比!……東京府立第□高女學校長 **秋穂敬子**
『家庭西洋料理全集』…微に入り細に亙り、實に行届いた御本で感服いたしました。之まで西洋料理の本は數多く出て居りますが、かうした凡ゆる材料に亙り、全く家庭料理向に作られたものはなく、何れも按配よく美味に調へたもので、この本を持つ讀者の方々は、實に重寶なさることと確信いたします。

私共が待望してゐたお料理の本……小説家長田幹彦氏夫人 **長田政江**
西洋料理とお漬物の附錄『それを頂いたけでも』私共が待望のもので、その内容を拝見いたし、殊に二三を作らせて頂いて、さすがは婦人倶樂部と、實に敬服した次第で御座います。漬物の方も珍味ばかり、さすが秘傳公開と銘打つた通り、今迄聞いて不思議としてゐた各種各樣の漬物の美味しい原因が之で教へて頂けました。

こんな良い西洋料理の本はない 婦人倶樂部料理部主任 **綱島さとみ**
實は私は、西洋料理は餘り得手でないので、實際はじめはびく/\して居りましたが、實際に拵へて見ると案外にやさしく、美味しく立派な料理が出來たのです。これなら、多數の愛讀者からきつと喜ばれると固く信じます。實驗中は主人も子供達も、毎日變つた洋食が頂けましたので、すつかり洋食黨になつてしまつたのです。つまり四百二十六種は、それこそ粒選りばかりで、拵へ易い美味しいもの揃ひですから確信を以てお奬め致します。

家庭向に作られた結構な本……帝國ホテル司厨長 **石渡文治郎**
婦人倶樂部の附錄、非常によい試みで、嘸や各家庭に於て重寶されるものと存じます。殊に家庭料理は有合せの材料も生かして用ひ、安價に手數入らずに作上げる事が必要です。本書はこれ等の點を兼備した結構な本です。

第二附錄 秘傳公開 美味しいお漬物八十種
早く美味しく漬けられるもの、手輕に漬けられるもの、珍しい漬物ばかり選んで八十六種。此の附錄一冊あれば漬物上手になり、一年四季のお漬物にお困りなさる事はありません。

第三附錄 お子様繪本 凸凹黑兵衛
お子様へのお土産として婦人倶樂部九月號お求めの方へ全部贈呈するので大評判!お子様方大歡迎 今月は愈々面白い/\。

價五十錢 送料十二錢半 (發行所)東京本郷 振替東京三九三〇 大日本雄辯會講談社

顔面と肌膚と毛髪の ○ミツワ石鹼

溶良くて溶崩れぬ用ひ心地
作用は緩和で刺戟を感ぜず
泡沫立細く石鹼分を殘さぬ
肌膚を整へ化粧乗を良くす

湯にも水にも程良く溶けて、用ひ心地は爽かに快く、觸感は滑かで、ガサつきヌラつくことなく、汚垢を綺麗に洗流して、さつぱりとした心持は、清かに整へられた肌膚と共に、極めてすがくしい感じが得られ、而も其價格は純良の品質に比べて、大變に廉價ですから徳用です

石鹼の品質向上の爲ミツワ化學研究所に於て、日夜研究に從事しつゝある主要なる技術家諸氏 理學博士 小[illegible]氏 醫學士 [illegible] 農學士 河[illegible]氏 工學博士 [illegible]氏 工學士 野中[illegible]氏

經濟第一の實用向必需品 ○ミツワ石鹼

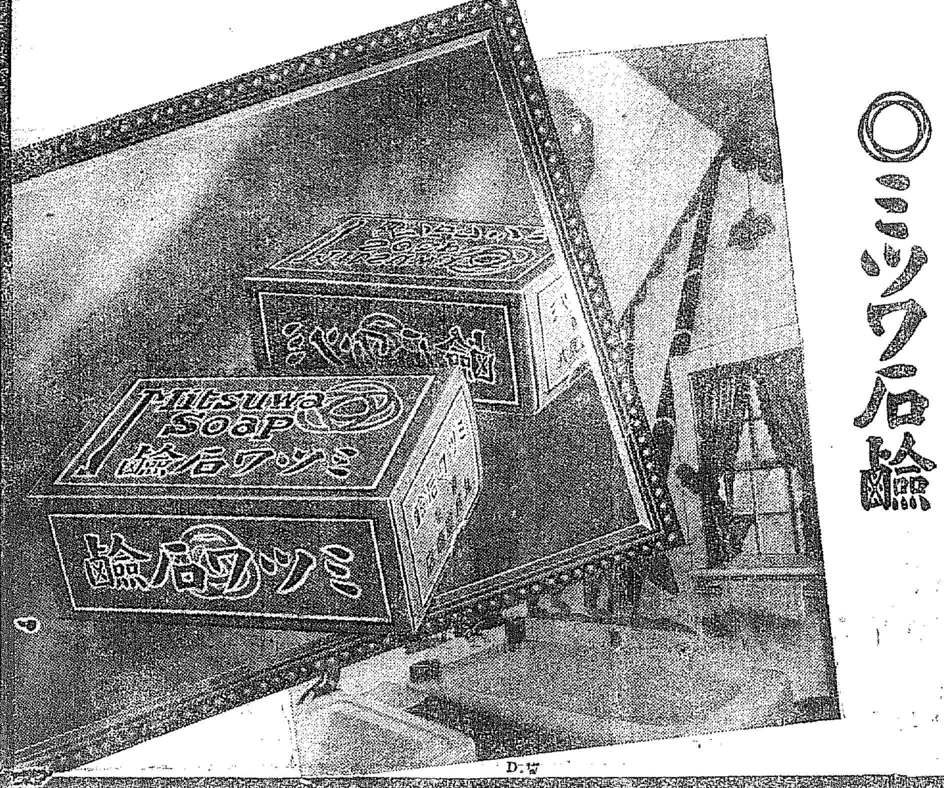

本舗 東京・兩國(日本橋區米澤町) 丸見屋商店

半島の山に唸る 戰時探鑛時代だ

拓け自慢の大寶庫

産金と併行

本府が一本調子に押してきた産金奬勵は大いに効ををさめて來年度は眠つてゐても内地を遠く引離してしまふ朗かな數字が出てきたが來年度は他の一面に大いに力瘤を入れ金と併行して華々しく新生面の展開をすることになつて既に豫算もとり技師の增員も見ようとしてゐる。他の一面―それは力の世界になくてならぬ戰時鑛物の探鑛である

朝鮮の鑛産物は内地にないものがある……ル、マグネシユーム、アルミニユーム、水鉛、鉛、亞鉛、水銀、コバルト等は戰時鑛物といはれてゐる。例へば鉛だが、潜水艦の大半の重量は鉛の重さであり飛行機用の金屬はアルミニユーム合金である……ることによつてもわかるだらう。殊にマグネシユームなどはアルミニユームより輕いので、製方面ではこの利用方法研究に非常な努力を拂つてゐる。だから世界各國ともこの種の探鑛に……るため大いに努力があるが、そのうちでもタングステン、ニツケ……

血

みどろの努力を惜しまぬが、いづれも思ふ……にはまらず業をにやしてゐる現狀だ。ところが、獨り我が朝鮮は各種の礦脈に富む處が埋藏されてゐるのだから愉快だ。本府の概括的な調査によれば、江原、慶南、平北にかけて特に多く大體の埋藏量を示すとタングステン・水鉛は東洋一、マグネシユームは世界有數、鐵鑛としては恐らく世界一だらうといはれてゐるから凄い。民間でもその道の人達は戰時鑛物の有望なのに目をつけて、本府への問合せなども、めつきりふえてきた

眼

をそゝぎ盛んに探鑛……右について當局ではかかる戰時鑛物は内地では望めぬので國策上から遺憾なことだといはれてきたが、朝鮮には、今まで想像もつかなかつた、これらの大鑛床が發見されたのは愉快である。民間業者も之に……上の便宜やその他の問合せが來るが從來は……山脈は交通がとても不便なので十分の……が必要である。……々としてもこの種探鑛の開……大いに望むところであるから出來るだけの便益をはかつてあげたいと思つてゐる

滿洲事變 二周年記念

來る九月十八日の滿洲事變第二周年に際し朝鮮軍司令部、第十九・二十兩師團では協議の結果次の通り記念諸行事實施に決定した

一、慰靈祭及追悼法會（當日若くは前日）

二、演習　當日午前十時十分より龍山憲兵隊に於て戰死の若木獨……演習に說明を行ひ、引續き在龍山兵種及各部隊時に龍山隊の參加せる部隊を以て陣地攻擊戰を盛大に行ふ

三、戰死者遺族傷痍軍人慰安　……のため演習見學招待等

四、講演會　當日及前日各所に於て實施

五、祝宴　偕行社にて祝賀の祝宴を實施し地方官民を招待す

偕行社の宴は軍、師團、憲兵隊等にて之を編成し委員長に大串軍參謀長、副委員長に松山師團參謀長が決定した。京城以外は各衛戍地毎に夫々擧行の筈である

御府へ獻納品を御受納

武官府から朝鮮軍へ通牒

滿洲事變に關し畏き邊りにおかせられては宮城内に御府建設の事に内定せられたから左記獻納品を獻納の旨二十九日侍從武官府より朝鮮軍司令部宛通牒があつた

一、滿洲事變（滿洲、上海事變を含む）戰死者、將校下士兵全部

二、戰病死者の姓名錄、軍人軍屬全部

三、將兵の忠勇義烈を顯彰すべき遺品、戰利品等

四、滿洲事變を記念すべき寫眞記錄、裝備品その他

軍司令部では直ちに各部隊及び學校での他關係の部隊より夫々取まとめ獻納の手續きをとることになつた

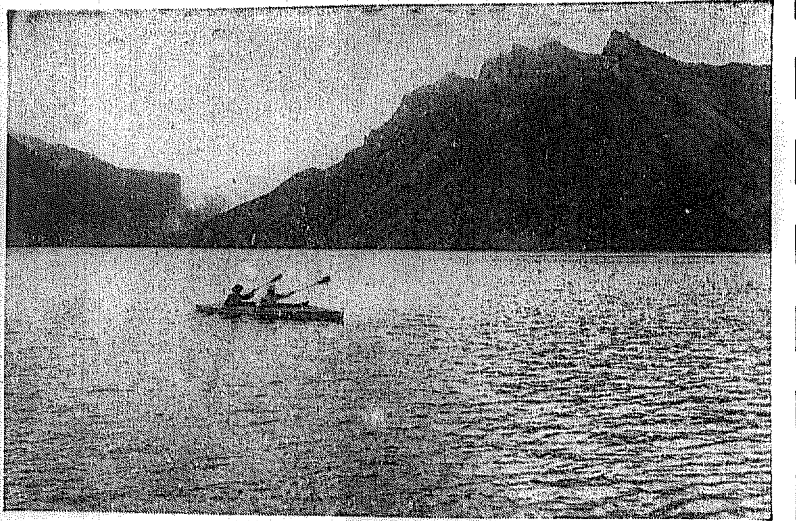

月は死面に凝る

探る千古の秘境白頭山

老人を擔いで石塊の嶮路をゆく

佐々木特派員

(六)

闇路を登る

陽の永い頃でも午後九時といへばもう陽が暮れる。わけて峰風立つなる白頭の連峰により蔽かれた密林、天池のほとりは巨大な山の陰影ですぐ陽の落ちた感じがする。夜が早い、午後九時……あたりは眞暗い。どこからともなく山の「主」が這ひ出て來さうだ。これが人間の棲む地球の表面とはどうしても受けとれない鬼氣迫る靜寂さだ。登山口に集まつた連中、やはり一人登りに淋しいと見たて、僕達が登りかけた時、そちこちから二人、三人、だいぶ賑やかになつた。人數の多い程心細いが、併しこれだけの人間が上から綴ぎず岩石を下の方にどうして防ぐか、四十度、四十五度、急勾配の細きこの急傾斜は眞暗な前でどの邊が上の登り口かはつきりしない。とまれまづこのぢいさんを頂上まで運ぶ責任がある。幸ひ僕が頭巾を持つてゐた。飯山氏がこの頭巾に老人の手をとらせて、ひきづり上げる計畫を樹てた。飯山氏の重いリユツクサツクはまづ隊本地方副隊長國男君の背中に移つた。飯山氏と僕と……

老人の重荷

老人の尻をおした。併しこの引上げ作業はすぐ失敗に終つた。といふのはこの方法は老人を無理に上へ引きづりあげるだけで、踏り果てた老人の足を休める何等の効果もないと分かつた。第一僕の頭が近づいて僕自身が滑かに引き上げて貰ひたい程だつた

「駄目だ！よし何かかついでやる」

手が集められた、わが親愛なる案内役も手伝ひの役目を果すようになつた。幾本かの手と腕とをつなぎ合せてこれをぐるりと老人の背に廻して飯山氏が力一ぱい老人をかついで登り出した危い！よろめく足元に氣をつけて一歩右、そこで左足のかけ場を探す。暗闇の中を手探りに一つの石を動かして見て動かないのに足が行く、次は右、左と一歩進む一分間「苦しい」むいさんが叫び出した「苦しいのは常識だ、我慢しなさい」ひよいと僕の上にずり上げた時だ、ガラ／＼と崩れ出した！危い！おー、上から落石の彈丸がわれ等の頭上に降りかゝつて來た、誰か足を辷りしたのであらう。石はどの邊に飛んで來るかも知れない。若し顔天をやられゝばそれこそお陀佛だ。みんな極度に緊張した。各自の神經を總動員させて石の落ち來る方向に注意を投げた。幸ひ石は右の方へころげ落ちて行つた。背の老人はもう苦しくつて堪へられないといふ、そこで次は第三の方法に移つた

石塊除けて

それはまづ足元が崩れるので、足元へ力を與へるため兩手を引いて眼ると同時に下に居る一人が老人の足を支へてやるとだ、この方法が最も効果的だつた。だがそれは最も時間を要するとだつた、併し今の場合時間は問題でない、たとへ明日の朝までかゝつても一人の落伍者なしに僕達はこの難關を突破せねばならない、また落ちて來た、チヤラチヤラ『氣をつけろ！』下の方から氣狂ひじみた怒鳴り聲が飛ぶ『先頭急ぐな！』僕達はもう生きた氣持がしなかつた、ひよつとしたら石の彈丸で一人位は殺られるかも知れないぞ……といふ豫想が、思ふまいとしても腦裡をかすめた。その殺られる役之籤を誰がひく？他人事ぢやない、今こそわが身にふりかゝつた一生一代の死の危險だ、だから誰しもが最大限の緊張と眞劍な態度を以つてこの共同危險を征服しようと努めた

夜更の難行

もう一時間程も經つたが中腹までとゞかない夜は益々更けて行く、岩石の彈丸！文字通りの土砂降りだ（寫眞說明）天行眞一行先づ舟を池に浮べて觀察部を偵察にゆく（飯田特派員撮影）

制服の處女を護る

十九ケ校の先生を集めて道で取締りの相談

十三のおかつぱ娘が赤ん坊を生んだといふ驚くべきニユースは全鮮の教育界に強い衝動を投げあたへた。それとともに最近制服の處女に對してとかくの風評あり、京城府内においても第一、第二の兩高女をはじめとして十九ケ校の各女生徒の

×風紀× 問題についてはあるにかゝはらず、なほもその興味の目をのがれて既にこの陥を越える不良少女があり、學校當局は勿論、道學務課に於ても頗々たる投書があるので更にこれを取締りの必要を感じ來る九月一日午後一時から京畿道會議室に府内十九ケ校の女子中等學校々長並に生徒監等を招きこの對策を打合せるとになつた。打合せ事項は第一に調査方面に主力を注ぎ、朝鮮人女學生中すでに家庭を持つもの、或は

×婚約× をしてゐるものがありこの生徒等と一般生徒との間の該制等が主眼に置かれてゐる。道としてはこの種の打合は最初であり、其成行を注目されてゐる

賊彈の犧牲者七名

吉海線の列車襲擊事件

卅餘名は拉致さる

【奉天二十九日發電通】二十八日吉海線營河鎮、西陽間における七盤路列車襲擊事件はその後調査の結果、列車顚覆は匪賊に大勢を取られたため復舊に努めてゐるが被害は相當大なるため開通は三十日朝の見込みである、なほ匪賊の如く賊彈に斃れた者は歩兵〇〇隊上等兵小山繁良、路警目形幹……次郎、曾根原政四郎、鈴木正平、乘客大田謙の諸氏および滿洲國人乘客、乘客一名計七名で、乘客七十餘名のうち三十餘名拉致され……四十名餘りは辛く難を逃れた

本社募集　懸賞寫眞展覽會

會期　九月一日より三日まで

會場　京城　三越ギヤラリー

海軍公判

次回九月十一日

【横須賀電通】海軍公判は二十九日午後一時開廷證人調……關東の證人調べに入り濟田……一切の證據調べを終り……

戰捷に狂喜する慶熙應援團

(さく夜本社前で)

順化院完成

新築中の順化院は近く完成……

プール近く竣工

京城運動場東側高地に新築中のプール……

京電惜敗

鐵道對抗相撲戰

京電對鐵道局の對抗相撲は廿九日午後七時から本社樓内土俵で擧行三回戰を演じ廿三對廿二で京電惜敗した、なほ個人決勝は左の通り

一位米田君（鐵道）　二位平川君（鐵道）　三位ゑ山君（京電）

四位迫間君（京電）　同乙原君（京電）

第一回戰　鐵道八―七京電

第二回戰　鐵道八―七京電

第三回戰　京電八―七鐵道

嚴谷小波氏危篤に陷る

【東京電話】お伽の爺さん嚴谷小波氏（六三）は去る十六日旅行より歸京した所、腎臟炎を再發・赤十字病院に入院加療中だが、二十九日午前十時危篤に陷つた（寫眞は嚴谷小波氏）

慶熙龍中野球戰終る

3―1 接戰實に十一合

慶熙の連勝に歸す

前日の慶熙對龍中の第一回戰は慶熙一勝の後を受けて二十九日午後四時十分から京城グラウンドに於て擧行、龍中側の意氣に燃えて奮戰したが慶熙側の好守に阻まれ一對一の白熱戰となり途に延長戰に入り十一回、慶熙……を得て龍中を斥け慶熙優勝した。戰……時十一分、試合後直ちに慶熙鈴木主將に授與された

慶熙（先）	0	1	0	0	0	0	0	0	0	0	2		3
龍中	0	0	0	0	0	1	0	0	0	0	0		1

◇一回〔慶熙〕谷岡中飛、小川三飛、鈴木右飛▲〔龍中〕伊藤三ゴロ、浦田……

◇二回〔慶熙〕……

一點を先取す▲〔龍中〕……

◇三回〔慶熙〕……

◇四回〔慶熙〕……

◇五回〔慶熙〕三者打上げ▲〔龍中〕……

◇六回〔慶熙〕谷岡捕邪飛小川遊……

本一氣に三壘に據り

酒井二進、更に橋邊遊越安打と見える直球を呈したが野手よくこれを掌中、その間に酒井を重殺し、龍中無念のダブルプレーを喫す

◇七回……

て同點となり伊藤を還し中堅手球をはじいた、め岡……

◇八回……

◇九回……

滿壘のチヤンス宮田遊越右を拔き小川、鈴木生還二點を勝越す

◇十回……

一對一のまゝ延長試合に入る

	打	得	安	四	犧	盜	失
龍中	[illegible]						
慶熙（先）	[illegible]						

本町署の巡査表彰

京城本町署では今年の一月以降七月まで外勤巡査中成績の……

共產軍が延平を占據す

福州は頗る危險

【福州二十九日發電通】二十八日夜共產軍は突如延平を襲擊同地を占據したので福州は危險に瀕するに至つた。福州の我總領事は直ちに馬公要港部に宛急軍艦派遣方を要請した

軍艦を急派

【東京電話】海軍省公表＝福州總領事より急報により馬公要港部は居留民保護のため軍艦五十鈴、吳竹、若竹を急派した、三艦はいづれも二十九日午前中に馬尾口到着の豫定である

ラツキースキン

防毒面其他 産制要具には 安全な

薄くて丈夫で高らず天然のフイシユスキンと同樣で使用感のふかい一歩進んだゴムサツク

現代の最も要求する理想品です

全國有名藥店にあり

東京市淀橋區西大久保 日本ゴム製造所

ナニワホテルの特色

一、室料の低廉なこと

一、位置は第一等地の便利な所にあること

一、サービスが行屆いて而も一割チツプなどなし

室料　一、八〇　二、七〇　三、一五　三、六〇

（バス付）四、〇〇　四、五〇（バス便所付）

ナニワホテル

大連市浪速町・電話代表七一六四番

朝鮮おみやげ

京城本町二 電本二一五〇

海市商會

日本大學 商科・經濟科 學生募集

▽入學資格＝中等學校卒業者 ▽願書受付＝九月末日迄

▽學歷人物考査入學 ◉詳細＝東京神田三崎町日本大學商學部へ

官認 東京自動車學校

◉株式と利殖號 無代進呈

◇遊金と利殖の方法

◇有價證券と利殖法

◇不景氣時代投資法

◇株式賣買見分け方

◇株式投資成功實例

◇インフレ時代投資法

◇清算取引と利用法

◇確實な株式買取法

◇安全な買株變き法

◇有利なる株式投資

◇金利增殖率の說明

◇小資本と株式投資

◇有利な株式選定法

◇全國富豪と其持株

◇株式利用二重利殖

◇短期取引の賣買法

◇有利な國債賣買法

◇質疑應答他十數項

經濟之日本社出版部

（東京市京橋區……東京ビル内）

巡査

日本警務學會

新發明 乗つた儘止り……乗つた儘進む

キング自動停立機 つまた乗

特許第四四一三號

各地一手特約店募集 各土地外交員募集

東京下谷區稻荷町……合資會社 後大商會

醫學博士 衣笠茂 衣笠產婦人科

京城南大門通四ノ九（米倉町停留所斜向）

電本2123

近代人の社交場

◎宴會は二百人樣まで御引受けいたします

◎御値段は何程にても御相談に應じます

◎美人女給七十名のサービス振りを是非一度御覽下さい

丸ビル會館

電話本局一八九六・二三三三

インキは「ワグナー」

旗　龜屋旗店

京城府黄金町五丁目

電話本局一九八五番

高級ナショナルミシン出現

純國產優良品

今や服裝改良と時代の進步に伴ひ、益々ミシンの時代となり一家になくてならぬ必需品となりました、國產品奬勵、輸入防止の意味に於て高價な外國品よりも安く輕便な然も使用簡易の純國產品ナショナルミシンを御奬め致します本機は三拾分位の練習にて御手傍方にも自由に衣服の御仕立が出來如何に本機が時代向商品であるかは素晴らしい此の實行が證明します。「說明書進呈」

大さ寸法 高サ二十四糎 巾（間口）二十四糎 奧行十八糎

附屬品一式付 賣價 金八圓

東京市淺草區東三筋町八番地 發賣元 川瀨商會

振替東京五五一二五番

販賣店募集

ロシヤ飴

安東縣市場通 大山堂

守屋式 滿鐵鐵線荷造機 鐵線荷造機

拔キ荷絶對防止

鐵道省御用・商工省御推奬

京城販賣店 湯澤商店

京城府本町一丁目三番地

滿鮮總代理店 釜山府本町二ノ七 迫間商店

電話長崎八一七番

新案登錄 販光榮

京日案内

電話　讓受たし龍山局にても可なるべく直接を望む　電話龍山三一七番へ

任宅　建築の御方へ良材使用二階家屋格安讓渡し木材新價の折柄御移改築御依賴の御好み設計施行に應ず

看護　婦及見習看護婦急入用……

貸家　……

恩給　……

十六ミリ活動寫眞……

貸室　市内中心地……

恩給　……

新任宅　……

空間　……

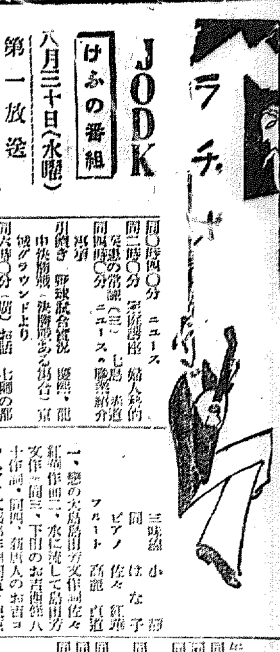

JODK けふの番組

八月三十日(水曜)

第一放送

午前六時〇分(東) ラヂオ體操
同一〇時〇分 氣象通報
同一一時五分 料理献立 日用品相場・節氣前相場
京城商況・水産市場放送
正午 時報、今日のプログラム發表
午後〇時五分 晝餐 [illegible]
同〇時四〇分 ニュース
同二時〇分 家庭講座 婦人の美的修養の常識(三) 七島 赤道
同四時〇分 ニュース・懸賞紹介 野球試合實況 慶應、龍中決勝戦(決勝戦ある場合) 京城グラウンドより
同六時〇分(東) お話 七卿の都落ち 梅田省太郎
同六時二五分(東) 傳説と史蹟を探ねて(十五) 上毛三山に残る傳説 佐藤錠太郎
同七時〇分 ニュース・天氣豫報
同七時三〇分 講演 折けゆく國際の姿 國際新聞政治部長 小坂 貞雄
同八時〇分(東) 歌謠曲 唄 二三吉 三味線 小靜 同 はな子 ピアノ 佐々紅華 フルート 高麗 貞道
一、戀の大島 島田芳文作詞 佐々紅華作曲 二、水に流して 島田芳文作詞 佐々紅華作曲 三、下田のお吉 西條八十作詞 同 四、新唐人お吉 コロムビア文藝部作詞 同 五、東京祭 門田ゆたか作詞 古賀政男作曲
同八時二〇分(東) 浪花節 訴訟大膳 春日亭清吉
同九時〇分(東) 漫談 踊る非常時 西村樂天
同九時三〇分(東、時報) 氣象通報 ニュース・明日のプログラム發表

第二放送

午後〇時五分 商況雑報 朱鶴吉
同一時〇分 家庭講座(三) 李在鶴 尹石重
同六時〇分 童話 [illegible]
同六時二五分 ラヂオ科技(三) 金永錫
同七時三〇分 趣味講話(三) 白南奎
同八時〇分 音律 趙彦淳外
同八時三〇分 俗謠 李錫鳳外
同九時〇分 唄劇 金世俊外

あすのき、物 三十一日(木)

午後〇時五分 常盤津 明烏夢泡雪 常盤太夫外
同六時〇分 お話 颱風
同七時三〇分 舞台劇 小栗栖の長兵衛 市川猿之助外
同八時三〇分 管絃樂(ジヤズ・フエー)
同八時四〇分 舞台劇 役目の長兵衛 市川猿之助外

お話 午後六時〇分(東京)

七卿都落ち

ヨコドモ・ノ・ジカン

梅田省太郎

長い間の德川幕府の鎖國政策はアメリカ、イギリス等の國々が幕府に對し貿易を强要し開港を迫る事によつて、その穏かな夢に大きい波紋を投げ與へました。日本の國々まで開國論に賛成するものと反對するもの徴見合はず、且又幕府もそれを決定するだけの權力を最早持つてゐませんでした。この世論紛然たる中に長州藩は尊王攘夷の急先鋒となり、文久三年五月下關海峡を通るアメリカ、フランス、オランダの船を砲撃しました。翌四年八月五日英、米、佛、和の四國聯合艦隊が下關を攻撃し長州藩を散々にやつゝけました。人々は到底今戰つても勝てないことを悟り、朝議又一變して長州藩を京都より退去させることにしました。そしてこれに加擔した三條、三條西、東久世、壬生、四條、錦小路、澤の七卿も長州藩を支持し攘夷論に奔走しましたので文久三年八月十八日、午後の長州兵に護衛されて長州まで落ちのびねばなりませんでした。その時の七卿の悲壯な都落ちの有様を御話しいたします

歌謠曲

午後八時〇分(東京)

唄 二三吉
三味線 小靜
同 はな子
ピアノ 佐々紅華
フルート 高麗貞道

一、戀の大島

島田芳文作詞 佐々紅華作曲

戀の、戀の大島
來いと招くよなさけ島乙女心の
乙女心の赤い椿が燃えて咲く

二、水に流して

島田芳文作詞 佐々紅華作曲

島の、島の乙女は
泣いて濟の岸に立つ
神はるり色、神はるり色
片帆せつなや時に沁みる
明で明で恋べば
胸はときめく波は立つ
主の舟か、主の舟か
聞けさめぐ〳〵櫓に降る
戀はかりそめ仇情け
若いその日の思ひ出を
知りつゝ流す
涙につめたき我が儕

三、下田のお吉

西條八十作詞 佐々紅華作曲

泣いて夜かく月あかり
港と知りつゝ
下田港の紅椿
咲いて哀しや唐人お吉
これが浮世かえゝなんとせう
夜毎儕の風も
角は十七浦村の笛

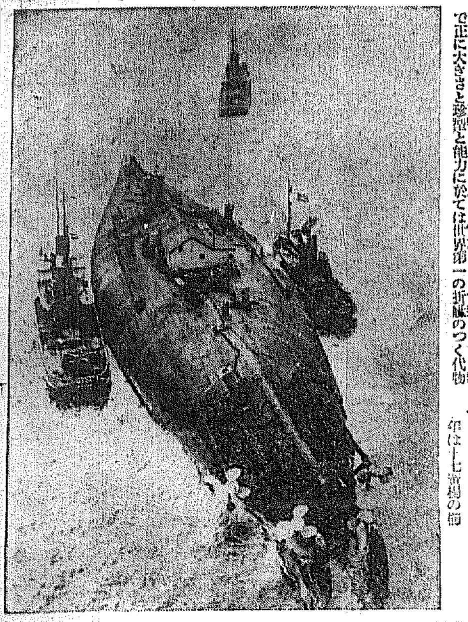

風變りな作業船

(グラスゴー特派員)

一見激浪の様に見えますがさうではありません、これは獨逸の北遠洋艦艦「高剛」のボンデルタンが改造されて海上作業船となつたもので正に大きさと能力に於ては世界第一の折紙のつく代物

浪花節 午後八時二〇分

訴訟大膳

春日亭清吉

逢ふたその夜の別れ路
水に流してくれろとは
果敢ない戀の
つらい涙の文字かしら
思ふこゝろのせつなさよ
云ふてかへらぬことながら

四、新唐人お吉

コロンビア文藝部作詞 佐々紅華作曲

花は紫陽花博多
今日も涙れるかえゝなんとせう
月が落ちます黒船に
昔恋へば太夫さんに
舞劇樂の御松さんに
ひと目會ひたや顔見たや
開館で黒船の下田港
お吉見よとて下田へ來れば
お吉唄もせで明島

泣いてゐるよな港の雨
沖の黒船恨みはせねど
濡れたもとが儕ならぬ
戀る娘の洲なさけ
どうせ散りゆく花じやもの
燃えて血となれ唐人髷

五、東京祭

門田ゆたか作詞 古賀政男作曲

戀の陽路の地下鐵ぬけて
逢ひに來ました銀座の柳
君とひとときスクラム組んで
今けばネオンの花ざかり
粹な浅草夜ふけの月は
どこか似てます娘の胸に
モダン隅田の七つの橋で
寄せて返して新宿暮れる
あだし仇波タクシーの波が
浮いて君待つ女もあろ
暮れてなまめく酒場の灯
大學ボーイのおけさ節
戀ちや急きさやるな摂政線も
花の昭和で手と手を結ぶ
東京祭は七色花火
燃えて日本の天地

筑前黒田家の家老栗山大膳は主家の騒を取り江戸に出て老中月番へ主君黒田右衛門佐の非行十八ヶ條を認めた訴訟を差出した。この訴訟によつて公儀役人は初めて舞臺の黒田家の研究中、大膳は旅宿日本橋本石町の大阪屋宗右衛門方で一夜黒田右衛門が刺客を差向けて大膳を殺めやりとしたのを大膳は辛くも覺つて逃れたが此事あつて以來、此の御家騒動は面倒になつて來た。老中連は協議の末大久保彦左衛門を招いて大膳を説き諭す事に決し、彦左衛門は大膳の宿所を訪ねたのである。大膳は何喰はぬ顔で彦左衛門を迎へ一場の問答が始まる、扨この結末は如何になるか、其後大膳は大岡越前守と對決する段となり、諸役人列座の中で黒田家の内情を訴へ、悪人毛谷主水を斬り斃さんとする一齣(東京より中繼)

傳説と史蹟を探ねて(一五)(前橋)

午後六時二五分

上毛三山に殘る傳説

佐藤錠太郎

關の如く群馬の野に聳え立つ赤城、榛名、妙義の三山は、我が上毛人憧憬の的でありまして、雄大秀麗、奇峭と各特異の容姿をもつ山でありまする。この諸山々には、夫々多くの傳説が殘されて、山の神秘をいやが上にも深からしめて居り、そしてそこにはまた殘つかの史蹟をも殘してをります。私は、その内の赤城山戰爭傳説、妙義山巨人傳説の三つに就て御話しやりと思ひます

赤城山戰爭傳説は、赤城山神と日光二荒山神との戰を傳へたもので、今尚行はれてゐる二荒神社の武者祭、赤城神社の矢抜き神の祭事は、共にその昔を偲ぶ神事であることより說き起し二荒山神の損猿みと、尾瀨沼の赤城神の争ひを導火線として、戰ケ原を中心に行はれた、雨神軍大激戦の經緯及び狀況を語り、赤城山神の負傷を結末として戰場ヶ原、赤沼ヶ原の地名、赤城山の山名に及び、さて頭を轉ずるたる赤城の山神が、其の疵を癒したる老神溫泉とその行程、並びにその附近に殘るゝを語る祭事行事を語らうと思ひます。

榛名山脊競傳説では駿河の富士山と榛名富士との背競を經として、登山者をして國定期待を喚び覺すか、さらしむる榛名富士、榛名湖をはじめ、さては一谷山シラクの淵をなすの傳説を語り妙義山巨人傳説は奇峭として聳立つ妙義の奇峰に殘る百合若大臣賞射の岩穴を中心に、白井に遺る足跡、妙義神社に奉納されてある鐵弓鐵矢を見て之を補ひ、巨人傳説の趣味的方面を語らうと思ひます

漫談

午後九時(東京)

踊る非常時

西村樂天

街々を漫歩すればこれは又非常時なるかなです。帽子屋のショーウインドには麗々しく今秋流行のマスク帽(鐵兜型は勿論帽子取除けには鈔一吳服屋の前には避難地踊りのせみもありませうか眞黒な女性が黒田ウインドの中にはて飛ぶやうに賣れます。これは空襲ズウ一プメント模樣、アスファルト模様赤い煉瓦模樣なんか羽根が生へて中から見てもカモフラージされて爆彈に見舞はれないといふ妙案?夜店の商人も非常時です。

『諸君日本は正に非常時でありまする此際諸君一番せねばなりません猶限、ズロースを止めよ日本婦人の六尺を喚くしめられよ』官傳中『これは今度發賣されまして非常用資消でありまする、[illegible]

[illegible]

「時局にこれで間に合ふの」客「成る程時局ですか」女「モチよ」一客「モチよとはものすごいです」女「物すごいとは何んです」…[illegible]

演藝案内

京城寶塚劇場

三十日より上映
大衆料金
…現代劇と時代劇…
千惠藏映畫最優秀作時代劇

大正館

八月卅日より實大特別封切
偉くなれ
松竹キネマ蒲田超特作・土橋武松

浪花館

天下太平記
伊丹萬作原作・脚色
片岡千惠藏主演
妲妃のお百
幸運王タル マッチ

京龍館

風流上州風
夜明けの路
大危險突破

喜樂館

國定忠治
刺青判官
戀の勝敗

朝日座

九月一日ヨリ六日間
三十年特別大興行
大阪青年大歌舞伎
辻斬りの男
お前とならば

中央館

片岡秀郎大一座
壽三番叟
仇さなけ
隱密一代男
疾風武者

●アセモの ただれは

アセモローション

水藥にしてシマずにカユミも止り奏効確實の逸品(各地デパート一流藥局にあり)
製造所 神港藥品研究所
發賣元 京城仁川北島藥店

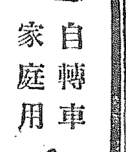
自轉車 家庭用 ナショナルランプ
松下電器製作所

―われ等のビール―

ユニオン

聲價は高し

ユニオンの賣行き
日ごとに激增!
目下東京及西宮
二大麥酒工場は
增築……工事中!

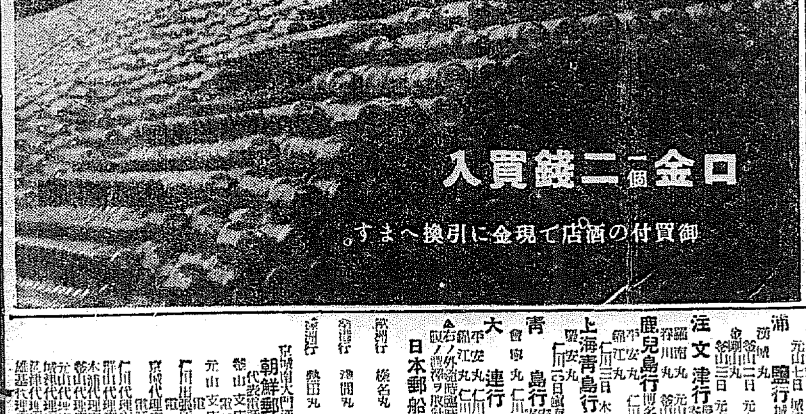

口金一個二錢買入
御買付の酒店で現金に引換へます。

阿波共同汽船仁出帆

威海衛、芝罘、大連行 利通號
海威衛、芝罘、大連、天津行 第十共同丸
鎭南浦、大連、天津行 長山丸
代理店 野口商會

仁川出帆豫定

朝鮮郵船 仁川汽船 鮮航同盟會 仁川支部

仁川汽船株式會社

朝鮮汽船出帆廣告

釜山出帆 仁川出帆 木浦出帆 群山出帆 鎭南浦出帆

新義州、安東出帆

嶋谷汽船出帆

裏日本北海道行
鎭南浦出帆 朝鮮北海道大連線
仁川出帆 大連直行
群山出帆 木浦出帆 釜山出帆 浦項出帆

新潟北線北海道線

新潟出帆 元山出帆 西湖津出帆 城津出帆 清津出帆 雄基出帆
新潟―直行航路
就航船 鮮海丸
嶋谷汽船株式會社 仁川出張所

朝鮮郵船定期出帆

低廉船中食事附
東京行 名古屋行 大阪行 敦賀行 伏木七尾行 浦鹽行 注文津行 鹿兒島行 上海青島行 大連行

日本郵船定期出帆

朝鮮郵船株式會社